Štramberk
Historické město roku 2019

ŠTRAMBERSKÉ novinky

INFORMAČNÍ MĚSÍČNÍK PRO OBČANY MĚSTA - ČÍSLO 03/2022

# Štramberk – Nejfotogeničtější místo Moravskoslezského kraje 2021

Na výjimečná místa, osobnosti i počiny v regionu každoročně upozorňují Ceny cestovního ruchu Moravskoslezského kraje. V letošním třetím ročníku soutěže byl nominován také Štramberk, a to v kategorii **Nejfotogeničtější místo v Moravskoslezském kraji** – Místo v našem regionu, odkud prostě nikdy neodejdete bez fotografie. Spolu s naším městem byly nominovány také Rozhledna Velká Čantoryje, Výhledy z Lysé hory od „jelena“, Bolt tower či zámek Slezské Rudoltice. V této konkurenci Štramberk uspěl. O vítězi rozhodla široká veřejnost elektronicky na webových stránkách cen cestovního ruchu, stejně jako v kategoriích Nejhezčí turistická trasa či naučná stezka a Nejoblíbenější regionální pochoutka. Další dvě kategorie – Osobnost cestovního ruchu a Nejlepší počin v cestovním ruchu roku 2021 hodnotila veřejnost odborná. Za nejlepší počin bylo oceněno Muzeum nákladních automobilů Tatra v Kopřivnici.

Anketa probíhala od 1. do 28. února 2022. Slavnostní vyhlášení se uskutečnilo 11. března 2022 v Trojhalí Karolina v Ostravě, kde starostka Ing. Andrea Hlávková přebrala spolu s manažerkou destinačního managementu Beskydy Monikou Konvičnou ocenění a věcné dary z rukou náměstka hejtmana Moravskoslezského kraje pro regionální rozvoj a cestovní ruch Jana Krkošky, náměstka hejtmana Moravskoslezského kraje pro kulturu a památkovou péči Mgr. et Mgr. Lukáše Curyla a jednatele krajské destinační společnosti Moravian-Silesian Tourism Petra Koudely. Můžeme být na toto ocenění patřičně hrdí. Tímto děkujeme všem, kdo v anketě hlasovali a jejichž hlas dovedl Štramberk k tomuto vítězství. Poděkovat je potřeba také všem profesionálním a amatérským fotografům, kteří Štramberk zachycují na svých jedinečných snímcích a propagují tak jeho krásu a jedinečnost. Fotografové, kteří přispívají svou činností k propagaci města např. na sociálních sítích či turistických webech budou osloveni a oceněni starostkou města při speciální příležitosti. Úspěch Štramberka je úspěchem všech, kteří se snaží o udržení jeho malebnosti a zachování rázu historického města.

*Bc. et Bc. Barbora Valná*
*vedoucí oddělení kultury, sportu, volného času a cestovního ruchu*

zdroj: mstourism.cz

# Oprava místních komunikací na Zauličí a Dolní Baště

Rekonstrukce dvou částí hlavního průtahu městem se blíží k zahájení realizace, která je plánovaná v termínu od 19. 4. – 16. 5. 2022. 1. etapa, která je plánována na 19. 4. – 1. 5., zahrnuje úsek komunikace od křižovatky na Palárně, až po jednosměrku pod centrálním parkovištěm. V 2. etapě, která je plánována v termínu od 2. 5. – 16. 5. 2022, pak bude opraven úsek od zrcadla pod náměstím, po zdravotní středisko. Průjezd na náměstí bude umožněn jednou ze tří přístupových cest. Jedná se o velmi významnou stavbu, která zasáhne do života všech obyvatel města Štramberka. Se zhotovitelem stavby je dohodnuto, že v obou etapách bude lidem, kteří zde bydlí nebo vlastní dům či pozemek umožněn příjezd ke svým nemovitostem každý den mezi 17:00 – 6:00. V nezbytných případech bude těmto lidem umožněn průjezd stavbou i mimo vymezenou dobu. Průjezd nebude v žádném případě možný v době, kdy se bude frézovat stávající kryt komunikace nebo bude naopak probíhat pokládka nového asfaltobetonového krytu komunikace. S ohledem na ztížené možnosti parkování, bude po celou dobu provádění stavebních prací volně přístupné centrální parkoviště na Horečce.

Po celou dobu provádění stavebních prací budou autobusy na Nový Jičín (linka 646) nebo na Libotín (linka 644), či z něj ve směru na Kopřivnici, které jezdily přes město, odkloněny přes zastávku pod Bílou horou na Závišice. Pro školní autobusy Štramberk-Ženklava (linka 645) zajišťující dopravu dětí do ZŠ a ze ZŠ bude objízdná trasa vedena kolem přehrady na Ženklavu (viz přechodné jízdní řády uvedené níže). Změny časů odjezdů, příjezdů a zastávek pro linky 646, 644 a 697 budou provozovatelem autobusové dopravy s týdenním předstihem zveřejněny na jednotlivých dotčených zastávkách, v aplikaci www.idos.cz a na webových stránkách města.

*Jiří Juřena - investiční technik*

# Jízdní řády školních autobusů pro I. etapu, 19. 4. - 1. 5. 2022

**883645 Štramberk-Ženklava** — **Platí od 19. 4. 2022 do 1. 5. 2022**

**645**

Z·GROUPBUS

**Z-Group bus a.s.**
třída Tomáše Bati 258, Louky, 763 02 Zlín, provozovna Kopřivnice
info: 597 608 508

ODIS

| km | | zastávka | č.spoje / zóna | | 2 | 4 | 6 | 8 | 10 |
|---|---|---|---|---|---|---|---|---|---|
| 0 | 0 | Štramberk,rest.Prosek | 73 | Pracovní dny | 4:50 | 7:05 | 13:00 | 14:05 | 15:00 |
| 1 | 1 | Štramberk,Městský úřad | 73 | Pracovní dny | 4:52 | 7:07 | 13:02 | 14:07 | 15:02 |
| 2 | 2 | Štramberk,rest.Pod Bílou horou | 71-73 | Pracovní dny | 4:54 | 7:09 | 13:04 | 14:09 | 15:04 |
| 2 | 2 | Štramberk,u mlýna | 73 | Pracovní dny | 4:55 | 7:10 | 13:05 | 14:10 | 15:05 |
| 2 | 2 | Štramberk,Petřkovský | 73 | Pracovní dny | 4:57 | 7:12 | 13:07 | 14:12 | 15:07 |
| 2 | 2 | Štramberk,Libotín,koupaliště | 73 | Pracovní dny | 4:58 | 7:13 | 13:08 | 14:13 | 15:08 |
| ⌇ | 2 | Ženklava,kostel | 73-84 | Pracovní dny | ⌇ | ⌇ | 13:13 | 14:18 | ⌇ |
| ⌇ | 2 | Ženklava,most × | 73-84 | Pracovní dny | ⌇ | ⌇ | 13:15 | 14:20 | ⌇ |
| 2 | 2 | Štramberk,sídl.Bařiny × | 73 | Pracovní dny | 5:03 | 7:18 | 13:18 | 14:23 | 15:18 |
| 2 | 2 | Štramberk,rest.Palárna | 73 | Pracovní dny | 5:05 | 7:20 | 13:20 | 14:25 | 15:20 |

⚒ jede v pracovních dnech ♿ bezbariérově přístupné vozidlo nebo zastávka × spoj zastavuje jen na znamení nebo požádání

VÝLUKOVÝ JÍZDNÍ ŘÁD

Na lince platí tarif Integrovaného dopravního systému Moravskoslezského kraje ODIS, vyhlášený dopravcem. Informace o tarifu a smluvních přepravních podmínkách jsou zveřejněny ve vozidlech na lince.
Na lince je povolen nástup do vozidel pouze předními dveřmi s kontrolou jízdních dokladů řidičem.

**883645 Štramberk-Ženklava** — **Platí od 19. 4. 2022 do 1. 5. 2022**

**645**

Z·GROUPBUS

**Z-Group bus a.s.**
třída Tomáše Bati 258, Louky, 763 02 Zlín, provozovna Kopřivnice
info: 597 608 508

ODIS

| km | | zastávka | č.spoje / zóna | | 1 | 3 | 5 | 7 |
|---|---|---|---|---|---|---|---|---|
| 0 | 0 | Štramberk,rest.Palárna | 73 | Pracovní dny | | 6:40 | 12:15 | 14:35 |
| 1 | 1 | Štramberk,sídl.Bařiny × | 73 | Pracovní dny | | 6:42 | 12:17 | 14:37 |
| 2 | ⌇ | Ženklava,most × | 73-84 | Pracovní dny | | 6:45 | ⌇ | 14:40 |
| 2 | ⌇ | Ženklava,kostel | 73-84 | Pracovní dny | | 6:47 | ⌇ | 14:42 |
| 2 | 2 | Štramberk,Libotín,koupaliště | 73 | Pracovní dny | 4:40 | 6:52 | 12:22 | 14:47 |
| 2 | 2 | Štramberk,Petřkovský | 73 | Pracovní dny | 4:41 | 6:53 | 12:23 | 14:48 |
| 2 | 2 | Štramberk,u mlýna | 73 | Pracovní dny | 4:43 | 6:55 | 12:25 | 14:50 |
| 2 | 2 | Štramberk,rest.Pod Bílou horou | 71-73 | Pracovní dny | 4:44 | 6:56 | 12:26 | 14:51 |
| 2 | 2 | Štramberk,Městský úřad | 73 | Pracovní dny | 4:46 | 6:58 | 12:28 | 14:53 |
| 2 | 2 | Štramberk,rest.Prosek | 73 | Pracovní dny | 4:48 | 7:00 | 12:30 | 14:55 |

⚒ jede v pracovních dnech ♿ bezbariérově přístupné vozidlo nebo zastávka × spoj zastavuje jen na znamení nebo požádání

VÝLUKOVÝ JÍZDNÍ ŘÁD

Na lince platí tarif Integrovaného dopravního systému Moravskoslezského kraje ODIS, vyhlášený dopravcem. Informace o tarifu a smluvních přepravních podmínkách jsou zveřejněny ve vozidlech na lince.
Na lince je povolen nástup do vozidel pouze předními dveřmi s kontrolou jízdních dokladů řidičem.

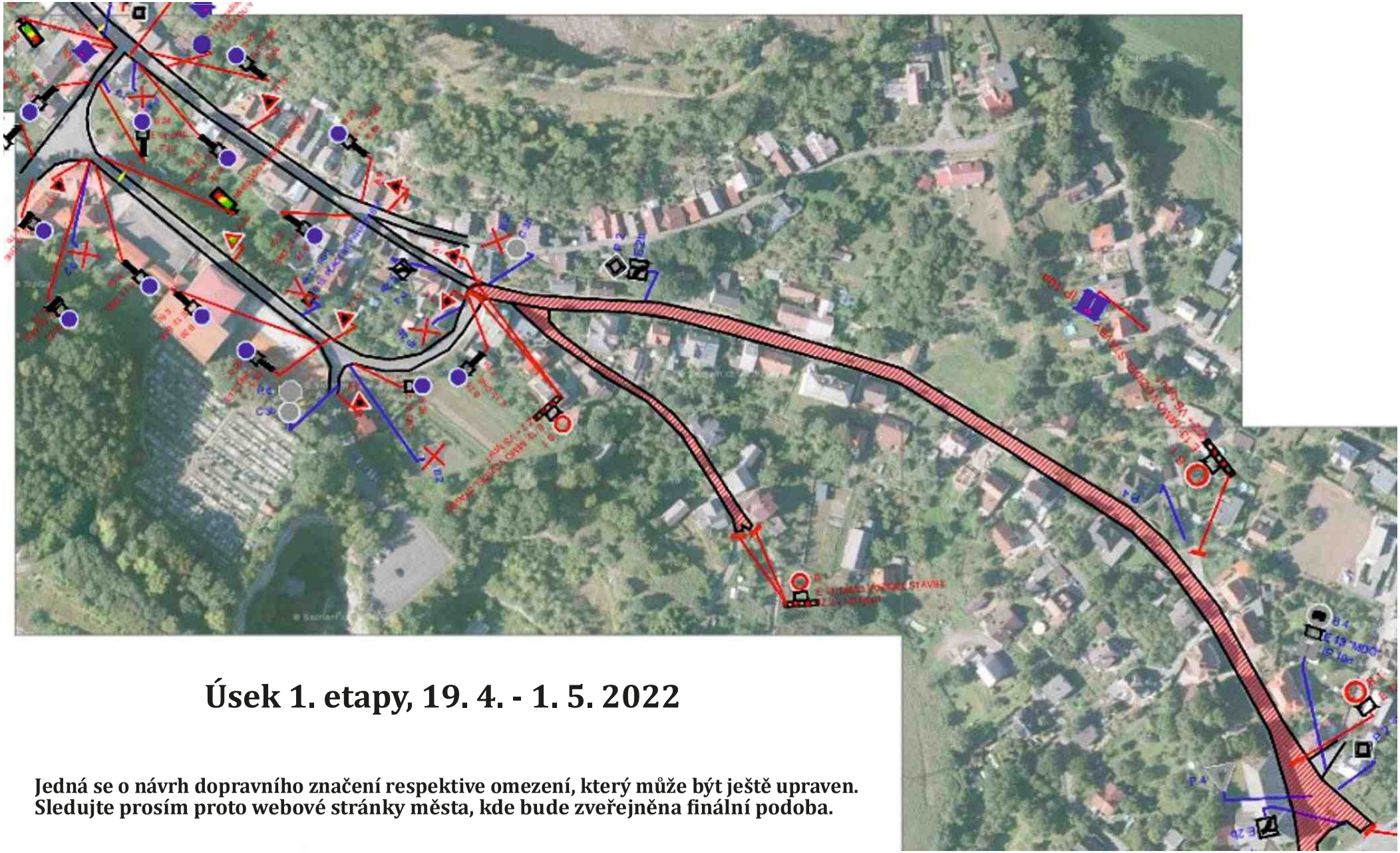

## Úsek 1. etapy, 19. 4. - 1. 5. 2022

**Jedná se o návrh dopravního značení respektive omezení, který může být ještě upraven. Sledujte prosím proto webové stránky města, kde bude zveřejněna finální podoba.**

# Jízdní řády školních autobusů pro II. etapu, 2. 5. - 16. 5. 2022

**883645 Štramberk-Ženklava** — **Platí od 2. 5. 2022 do 16. 5. 2022**

**645**

Z·GROUPBUS

**Z-Group bus a.s.**
třída Tomáše Bati 258, Louky, 763 02 Zlín, provozovna Kopřivnice
info: 597 608 508

ODIS

Pracovní dny

| km | | zastávka | č.spoje / zóna | 2 | 4 | 6 | 8 | 10 |
|---|---|---|---|---|---|---|---|---|
| 0 | 0 | Štramberk,rest.Pod Bílou horou | 71-73 | 4:45 | 6:59 | 13:16 | 14:31 | 15:04 |
| 1 | 1 | Štramberk,u mlýna | 73 | 4:46 | 7:00 | 13:17 | 14:32 | 15:05 |
| 2 | 2 | Štramberk,Petřkovský | 73 | 4:48 | 7:02 | 13:19 | 14:34 | 15:07 |
| 2 | 2 | Štramberk,Libotín,koupaliště | 73 | 4:49 | 7:03 | 13:20 | 14:35 | 15:08 |
| ⌇ | 2 | Ženklava,kostel | 73-84 | ⌇ | ⌇ | 13:25 | 14:40 | ⌇ |
| ⌇ | 2 | Ženklava,most | 73-84 | ⌇ | ⌇ | 13:27 | 14:42 | ⌇ |
| 2 | 2 | Štramberk,sídl.Bařiny × | 73 | 4:54 | 7:08 | 13:30 | 14:45 | 15:13 |
| 2 | 2 | Štramberk,rest.Palárna × | 73 | 4:56 | 7:10 | 13:32 | 14:47 | 15:15 |
| 2 | 2 | Štramberk,rest.Prosek | 73 | 4:58 | 7:12 | 13:34 | 14:49 | 15:17 |

⚒ jede v pracovních dnech ♿ bezbariérově přístupné vozidlo nebo zastávka × spoj zastavuje jen na znamení nebo požádání

VÝLUKOVÝ JÍZDNÍ ŘÁD

Na lince platí tarif Integrovaného dopravního systému Moravskoslezského kraje ODIS, vyhlášený dopravcem. Informace o tarifu a smluvních přepravních podmínkách jsou zveřejněny ve vozidlech na lince.
Na lince je povolen nástup do vozidel pouze předními dveřmi s kontrolou jízdních dokladů řidičem.

**883645 Štramberk-Ženklava** — **Platí od 2. 5. 2022 do 16. 5. 2022**

**645**

Z·GROUPBUS

**Z-Group bus a.s.**
třída Tomáše Bati 258, Louky, 763 02 Zlín, provozovna Kopřivnice
info: 597 608 508

ODIS

Pracovní dny

| km | | zastávka | č.spoje / zóna | 1 | 3 | 5 | 7 | 9 |
|---|---|---|---|---|---|---|---|---|
| 0 | 0 | Štramberk,rest.Prosek | 73 | | 6:38 | 12:58 | 14:05 | 14:50 |
| 1 | 1 | Štramberk,rest.Palárna × | 73 | | 6:40 | 13:00 | 14:07 | 14:52 |
| 2 | 2 | Štramberk,sídl.Bařiny × | 73 | | 6:42 | 13:02 | 14:09 | 14:54 |
| 2 | ⌇ | Ženklava,most | 73-84 | | 6:45 | 13:05 | 14:12 | ⌇ |
| 2 | ⌇ | Ženklava,kostel | 73-84 | | 6:47 | 13:07 | 14:14 | ⌇ |
| 2 | 2 | Štramberk,Libotín,koupaliště | 73 | 4:40 | 6:52 | 13:12 | 14:19 | 14:59 |
| 2 | 2 | Štramberk,Petřkovský | 73 | 4:41 | 6:53 | 13:13 | 14:20 | 15:00 |
| 2 | 2 | Štramberk,u mlýna | 73 | 4:43 | 6:55 | 13:15 | 14:22 | 15:02 |
| 2 | 2 | Štramberk,rest.Pod Bílou horou | 71-73 | 4:44 | 6:56 | 13:16 | 14:23 | 15:03 |

⚒ jede v pracovních dnech ♿ bezbariérově přístupné vozidlo nebo zastávka × spoj zastavuje jen na znamení nebo požádání

VÝLUKOVÝ JÍZDNÍ ŘÁD

Na lince platí tarif Integrovaného dopravního systému Moravskoslezského kraje ODIS, vyhlášený dopravcem. Informace o tarifu a smluvních přepravních podmínkách jsou zveřejněny ve vozidlech na lince.
Na lince je povolen nástup do vozidel pouze předními dveřmi s kontrolou jízdních dokladů řidičem.

# Úsek 2. etapy, 2. 5. - 16. 5. 2022

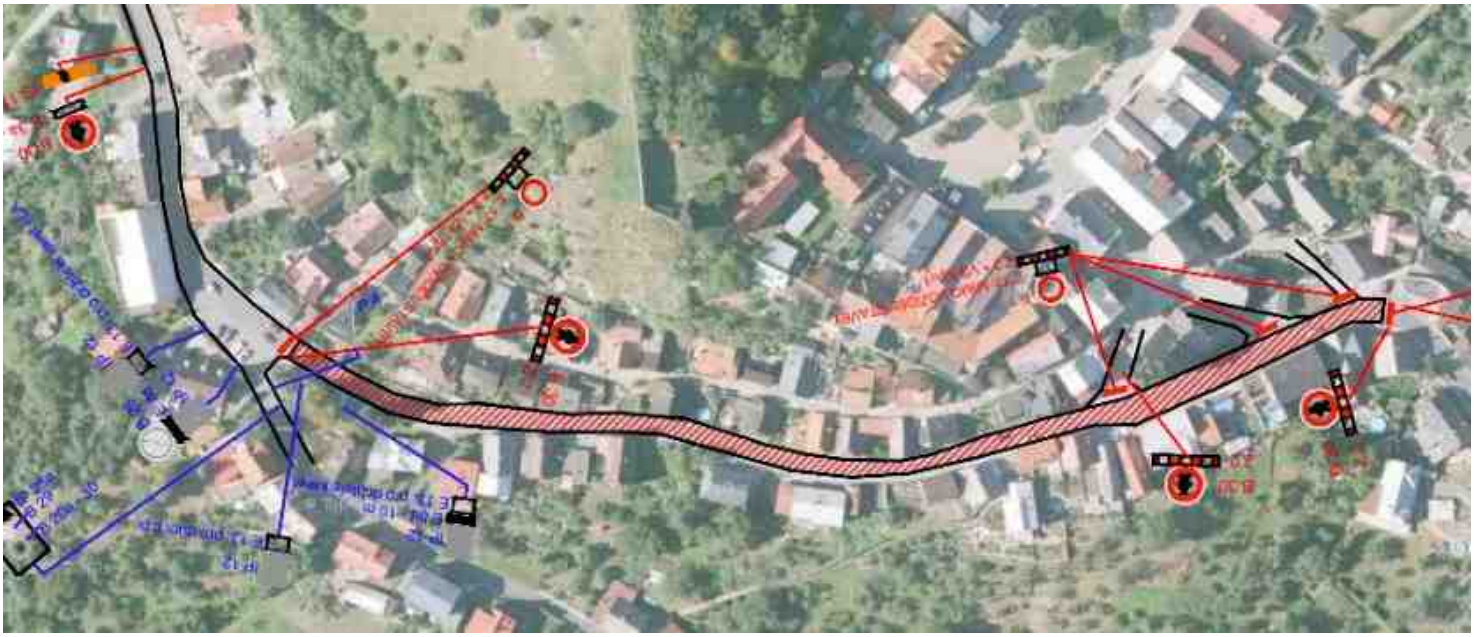

**Jedná se o návrh dopravního značení respektive omezení, který může být ještě upraven. Sledujte prosím proto webové stránky města, kde bude zveřejněna finální podoba.**

# Z rady města a zastupitelstva

78. schůze RM v termínu 17.02.2022 projednala jednací body, z nichž mj.:

**schválila:**

• Ceník knihovny města a aktualizaci knihovního a výpůjčního řádu knihovny
• Ceník vstupného kina Štramberk
• Změnu provozní doby MIC a MZB s účinností od 01.07.2022
• Dodatek č. 11 ke smlouvě o nakládání s komunálním odpadem se společností AVE CZ odpadové hospodářství s.r.o.
• Dodatek č. 4 ke smlouvě o umístění zařízení se společností Vodafone Czech Republic
• Nájemníka na pronájem bytu na Bařinách 751/8
• Smlouvu na pronájem vývěsní skříňky č. 21 na Bařinách s KDU-ČSL
• Rozdělení pozemku p.č. 2436/1 za účelem přípravy prodeje části tohoto pozemku

**souhlasila:**

• S připojením pozemku p.č. 1924 k distribuční soustavě z hladiny nízkého napětí dle žádostí nájemkyň pozemku
• Se skácením 6 ks bříz na pozemku p.č. 3034/1, 2 vrb na pozemku p.č. 2065/33, 3 ks bříz na pozemku p.č. 2065/36 a 1 ks lípy na pozemku p.č. 2065/36

**vzala na vědomí:**

• Zprávu týkající se problematiky projednávání přestupků za rok 2021
• Zprávu týkající se přípravy turistické sezóny 2022, hodnocení účasti města na veletrzích ČR a informaci o vydaných tiskovinách
• Zprávu o problematice životního prostředí za rok 2021
• Zprávu o lesním hospodářství včetně NPP Šipka za rok 2021
• Zprávu o ovzduší a vodním hospodářství za rok 2021
• Zprávu o odpadovém hospodářství a černých skládkách na území města Štramberka za rok 2021 a plán do roku 2022

79. schůze RM v termínu 17.02.2022 projednala jednací body, z nichž mj.:

**schválila:**

• zadávací dokumentaci na veřejnou zakázku na stavební práce v rámci projektu „Prodloužení chodníků včetně úpravy dvou autobusových zastávek podél silnice II/480 na Bařinách“ (směr na Ženklavu) a jmenovala tříčlennou komisi pro otevírání obálek s nabídkami
• Dodatek č. 1 ke smlouvě o dílo se společností COMMODUM, spol. s r.o. na provedení stavby v rámci projektu „Rekonstrukce objektu Náměstí č.p. 18 – Stará škola“
• Dodatek č. 2 ke smlouvě se společností CENTROPROJEKT GROUP a.s. na stavební práce „Oprava letního koupaliště Libotín
• Smlouvu o poskytování veřejně dostupných služeb elektronických komunikací se společností O2 Czech Republic a.s.

80. schůze RM v termínu 08.03.2022 projednala jednací body, z nichž mj.:

**schválila:**

• Dodatek č. 20 ke Smlouvě o dílo č. SWR/14/28 se společností VERA, spol. s r.o. na udělení licence programového vybavení R@dnice VERA, včetně poskytování služby Základní technické podpory
• Podání žádosti o poskytnutí dotace v rámci Ministerstva kultury ČR z Programu regenerace MPR a MPZ na rok 2022 na opravu nepamátkového objektu městského domu Náměstí 18 na projekt „Rekonstrukce objektu Náměstí č.p. 18 – Stará škola“
• Smlouvu o dílo s firmou Michal Dostál na stavební práce „D+M betonových obrubníků v areálu letního koupaliště na Libotíně“
• Smlouvu o provedení hudební produkce s Hudební skupinou Olympic revival
• Program 21. zasedání zastupitelstva města konaného 15.03.2022
• Rozdělení pozemků p.č. 2508/3 a 3031/33 za účelem přípravy prodeje částí těchto pozemků v rámci majetkoprávního vypořádání pozemků pod stavbou „Libotínský potok“ a zveřejnění záměru prodat pozemky vzniklé rozdělením do vlastnictví České republiky (právo hospodaření Lesy ČR, s.p.)
• Podání výpovědi nájemních smluv č. 5/2010, 1/2006 a 5/2013
• Nájemníka na pronájem bytu na Bařinách 750/6
• Provozní řád víceúčelového hřiště při ZŠ Štramberk

**neschválila:**

• Finanční příspěvek pro Renarkon, o.p.s. ve výši 10 tis.Kč na dofinancování spoluúčasti na projektu „Pořízení osobního automobilu pro zvýšení kvality terénní služby“

**jmenovala:**

• S účinností od 01.06.2022 Mgr. Marii Kelnarovou na pracovní místo ředitelky Základní školy a Mateřské školy Štramberk

**souhlasila:**

• S užitím pozemku p.č. 547 a části pozemku p.č. 517 o výměře cca 500 m$^2$ SSŠ Allegros Štramberk v rámci konání oslav 30 let od jejich založení
• S umístěním prodejního vybavení před budovou RD č.p. 39 v období od 01.04.2022 do 31.10.2022
• Se skácením 1 lípy na pozemku p.č. 1849, 2 jasanů na pozemku p.č. 2810, 1 smrku a 1 břízy na pozemku p.č. 1967 a 1 jasanu na pozemku p.č. 2962/1
• S natáčením města Štramberka dronem v rozmezí 1 dne v období od 06.-20.03.2022

**nesouhlasila:**

• S užitím části pozemku p.č. 376/1 F.K. pro dočasné skladování stavebního materiálu, parkování stavebních strojů a aut v rámci stavby rodinného domu
• S umístěním prodejního stánku o výměře 6 m$^2$ na pozemku p.č. 516/1 (v Národním sadu) v období od 01.04.-31.10.2022

**vzala na vědomí:**

• Zprávu o bezpečnostní situaci OOP Kopřivnice v roce 2021
• Zprávu o činnosti Městské policie Kopřivnice za rok 2021

21. zasedání ZM v termínu 15.03.2022 projednala jednací body, z nichž mj.:

**schválilo:**

• Žádosti na pořízení změny územního plánu na části pozemku p.č. 1419/1 o velikosti 800 m$^2$, na části pozemku p.č. 2375/2 o velikosti cca 1100 m$^2$, v západní části pozemku p.č. 2530/1 a na části pozemku p.č. 2649/1 o velikosti cca 6600 m$^2$
• Zprávu o uplatňování Územního plánu Štramberka 2021
• Pořízení Změny č. 2 Územního plánu Štramberka
• Rozpočtové opatření č. 1/2022
• Prodej pozemku p.č. 141/10 o výměře 1 m$^2$
• Zrušení předkupního práva na bytové jednotky č. 728/12 a 725/11
• Finanční příspěvek ve výši 66 tis. Kč pro Armádu spásy na podporu sociální služby – sociálně aktivizační služby pro rodiny s dětmi na území města Štramberka
• Finanční dar ve výši 50 tis. Kč na pomoc Ukrajině prostřednictvím veřejné sbírky pořádané obecně prospěšnou společností Člověk v tísni
• Rozdělení příspěvků (finanční podíl města) z Programu regenerace MPR a MPZ v roce 2022

**Pokračování na následující straně...**

• Prominutí vrácení dotace ve výši 30 tis.Kč Fotbalovému klubu Štramberk za nedodržení podmínek veřejnoprávní smlouvy o poskytnutí dotace

**vzalo na vědomí:**
• Hospodaření města k 31.12.2021
• Kontrolu plnění úkolů ke dni 15.03.2022
• Zprávu o čerpání fin.prostředků a vyhodnocení naplňování smlouvy o spolupráci obcí Lašské brány Beskyd v roce 2021 a plán aktivit na rok 2022
• Informaci o stavu podaných a nově podávaných žádostí o dotaci
• Stav připravenosti úseku investic v oblasti projektové přípravy na rok 2022
• Zápisy finančního výboru za období od 16.12.2021-15.03.2022
• Zprávu revizní komise za rok 2021 a rozpočet na rok 2022 DSO Sdružení Povodí Sedlnice

**nesouhlasilo:**
• S prodejem části pozemku p.č. 1315/2

Další přijatá usnesení najdete na webových stránkách města.

*Ing. Andrea Hlávková, starostka města*

# Portál občana – nově možnost přihlášení i bez registrace

Od března jsme na webových stránkách města rozšířili vstup do Portálu občana o novou variantu. Zůstává možnost přihlášení se formou registrace a vyzvednutí si přístupových údajů na MÚ. **Druhou možností je vstup přes „identitaobcana.cz“**. Jde o tzv. Portál národního bodu pro identifikaci a autentizaci a slouží jako nástroj pro bezpečné a zaručené ověření totožnosti uživatele on-line služeb veřejné správy, a to prostřednictvím některých z následujících identifikačních prostředků:

**Stát nabízí následující identifikační prostředky:**
• **Občanský průkaz** s aktivovaným kontaktním elektronickým čipem vydaný po 1. 7. 2018 je prostředkem na vysoké úrovni záruk,
• **NIA ID** - státem zdarma poskytovaný identifikační prostředek založený na kombinaci jména, hesla a SMS kódu, dříve označovaný jako uživatelský účet, OTP či UPS,
• **Mobilní klíč eGovernmentu** - státem zdarma poskytovaný identifikační prostředek, který představuje využití přihlašování bez potřeby zadávání dalších ověřovacích kódů,

**Soukromoprávní kvalifikovaní poskytovatelé v současné době vystavují následující identifikační prostředky:**
• čipová karta Starcos společnosti První certifikační autorita a.s.,
• MojeID od sdružení CZ.NIC, zájmového sdružení právnických osob,
• ČSOB Identita poskytovaná Československou obchodní bankou, a. s.,
• Bankovní IDentita poskytovaná Českou spořitelnou, a. s.
• Bankovní identita KB poskytovaná Komerční bankou, a. s.
• Bankovní Identita poskytovaná Air Bankou, a. s.
• Bankovní Identita poskytovaná MONETA Money Bank, a. s.
• Bankovní Identita poskytovaná Raiffeisenbank, a.s.

Pokud máte některý z výše uvedených identifikačních prostředků, můžete bez jakékoliv registrace vstupovat do Portálu občana města Štramberka a využívat jeho možnosti elektronické komunikace s úřadem či on-line plateb vůči městu.

*Ing. Andrea Hlávková, starostka města*

## Životní prostředí

# Likvidace textilu

Všichni jsme jistě registrovali, že kontejnery na textil nebyly úplně ideální, co se týká jejich vývozů a hromadění textilu. Proto bychom vás rádi informovali o nové spolupráci mezi Městem Štramberk a společností Dimatex. Dimatex zajišťuje charitativně ekologický sběr textilu a bot. Společnost již na konci ledna dodala své vlastní kontejnery. Bohužel aktuálně z původních 5 kontejnerů zůstaly pouze tři – Nádražní (Palárna), Zauličí u Sokolky, K Očnímu u Technických služeb. Nicméně aktivně řešíme, jakým způsobem zajistíme navýšení počtu nádob.

Svoz nádob na textil optimalizuje inteligentní informační systém a NFC chipy / QR kódy. Tím šetří Dimatex životní prostředí a zároveň má přehled o situaci v terénu včetně vyhodnocení zaplněnosti kontejnerů.

Dimatex pomáhá neziskovým organizacím, a to nejen materiálně, ale také finančně. V sídle firmy ve Stráži nad Nisou provozuje mimo jiné vlastní charitativní šatník, díky němuž může kdykoliv poskytnout ošacení lidem v nouzi.

**Co patří do sběrného kontejneru:**
Čistý a suchý textil (veškeré oděvy, bytový textil – záclony, závěsy, povlečení, potahy, ubrusy a deky) zabalený v zavázaných (zauzlovaných) igelitových pytlích/taškách, dále také spárované (svázané) nositelné boty a hračky.

**Co nepatří do sběrného kontejneru:**
Znečištěný nebo mokrý textil, matrace, molitan, koberce, tašky, ústřižky látek, netextilní materiály, komunální odpad, elektrospotřebiče.

Z odpadové části textilu Dimatex vyrábí textilní kompozit Retextil - profily a městský mobiliář (lavičky, kryty na kontejnerová stání, plotovky, kompostéry a další). Tento materiál kombinuje nejlepší vlastnosti dřeva a plastu - je neabsorpční (odolný proti vlhkosti, vodě a nízkým teplotám), odolný (o 40% mechanicky odolnější než srovnatelné plasty), recyklovatelný (z 95% složen z recyklovaného materiálu - textil a LDPE fólie).

Kontakt a profil společnosti: www.dimatex.cz, Facebook - Recyklace textilu.

*Ing. Renáta Petrová, referent – životního prostředí, poplatky za odpad*

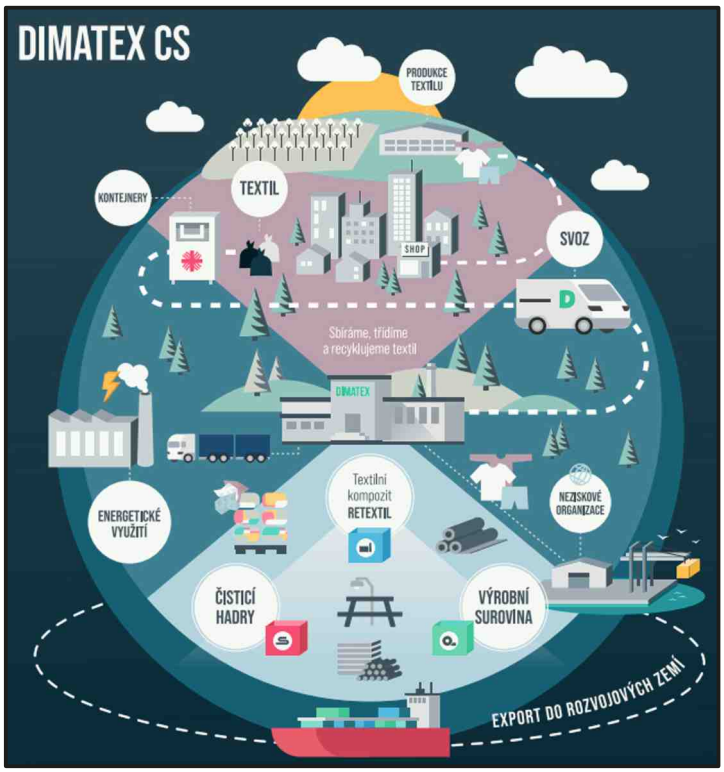


# Deratizace na zařízeních, objektech a podzemních sítích

Jako každoročně i letos proběhne deratizace na zařízeních, objektech a podzemních sítí v majetku města. Pro zajištění vyšší účinnosti vyzýváme všechny vlastníky nebo správce objektů (tj. rodinných domů, bytových domů, rekreačních objektů, restaurací, hotelů apod.), kanalizace, horkovodů, kontrolních šachet, kolektorů apod., k součinnosti a provedení deratizace na svých nebo svěřených objektech.

Deratizaci zajišťuje pro městský majetek firma DDesinDer, s.r.o. Firmu můžete kontaktovat na tel.: 603 494 489 – pan Kopecký a dozvědět se bližší informace nebo objednat položení návnad.

**JARNÍ TERMÍN DERATIZACE JE STANOVEN NA OBDOBÍ OD 11. – 13. DUBNA 2022.**

*Ing. Renáta Petrová, referent – životního prostředí, poplatky za odpad*

# Se třídou v Piccolu nejen na pizzu

Již dlouho jsme se domlouvali s 6. A na pizzu v Piccolu. Covid a karantény nám nepřály. Konečně jsme se nakonec všichni do oblíbené štramberské restaurace vydali ve středu 2. března. Také tematicky se nám to hodilo. V angličtině probíráme jídlo! A tak jsme během posledních dvou vyučovacích hodin nezaháleli ani v pizzerii. Kromě očekávané objednávky jsme si opakovali anglickou slovní zásobu na téma jídlo, vyplňovali jsme cvičení na počitatelná a nepočitatelná podstatná jména a zájmena nějaký nebo žádný. Ani matematika se nám nevyhnula. Počítání úhlů a stupňů se přímo s námětem pizzy nabízelo.
Obsluze jako vždy děkujeme za rezervaci, ochotu a rychlost přípravy chutné pizzy. A někdy třeba opět na shledanou!

*Miroslava Adamcová, třídní učitelka 6. A*

# Malí projektanti z MŠ Bařiny

Ve čtvrtek 24. 2. 2022 v Mateřské škole na Bařinách proběhl projekt Malé technické univerzity z Ostravy na téma „Postav ulici“. Děti se seznámily s odbornými pojmy jako je technický výkres, základová deska, obvodové zdivo, příčky. Dále si vyzkoušely stavbu podle technického výkresu za kontroly architekta. Děti měly určené skupinky a každý ve skupině měl svůj úkol. Důraz byl kladen na spolupráci a komunikaci. Celým projektem děti provázel školený pracovník z oboru projektování staveb. Děti práci zvládly a velmi je činnosti bavily. Za své stavby získaly všechny děti diplom Malý projektant.

*Bc. Pavlína Brusová*

**Základní škola a Mateřská škola Štramberk**

vyhlašuje

**zápis dětí do první třídy základní školy pro školní rok 2022/2023,**

který se uskuteční

**ve čtvrtek 7. dubna 2022**

**od 13:00 do 17:00 hodin**

zapsány budou děti, které se narodily od 1. 9. 2015 do 31. 8. 2016. K zápisu přijdou i děti, které měly v loňském školním roce odloženou školní docházku. Zákonný zástupce přinese k zápisu občanský průkaz a rodný list dítěte.

Těšíme se na Vás ☺

Případné dotazy zodpoví:

Mgr. Ing. Jaroslav Pikulík, zástupce ředitele, zastupce@zsstramberk.cz, tel. 731 138 022, informace o škole na www.zsstramberk.cz.

# 3. kolo miniházené - 4. místo

Ve čtvrtek 3. března 2022 se odehrálo na ZŠ Emila Zátopka v Kopřivnici 3. kolo v miniházené. Turnaje se zúčastnilo pět škol: ZŠ Emila Zátopka Kopřivnice „A“ a „B“, ZŠ Npor. Loma Příbor, ZŠ Mniší, ZŠ Trojanovice a ZŠ a MŠ Štramberk. Naši žáci v prvním zápase po vyrovnaném boji porazili ZŠ Trojanovice 7 : 6 (branky: David Marek 4, Holešovský 1, Hajník 1, Gold 1), ve druhém utkání prohráli se ZŠ EZ Kopřivnice „A“ 12 : 16 (branky: David Marek 5, Gold 2, Holešovský 2, Hajník 1, Kohut 1, Daniel Marek 1), ve třetím utkání se nedařilo střelecky a podlehli ZŠ EZ Kopřivnice „B“ 6 : 14 (branky: Hajník 2, Daniel Marek 1, David Marek 1, Florea 1, Gold 1), po vyrovnaném boji ve čtvrtém utkání podlehli o jedinou branku ZŠ Npor. Loma Příbor 10 : 11 (branky: David Marek 6, Gold 2, Kohut 1, Holešovský 1) a v posledním zápase si s chutí zastříleli a porazili ZŠ Mniší 13 : 4 (branky: Holešovský 5, Hajník 3, David Marek 2, Daniel Marek 2, Gold 1).

**Všem žákům děkuji za vzornou reprezentaci školy.**
Sestava: Ondřej Gold, Jan Hajník, Dominik Holešovský, Daniel Marek, David Marek, Vít Kohut, Patrik Florea

*Jaroslav Pikulík*

# Vlastní bezpečí a Kyberšikana - beseda pro 1. stupeň s Policií ČR

O vlastním bezpečí v reálném světě, ale i v tom virtuálním, si povídala s žáky nprap. Bc. Marika Jeličová. Realizovaný projekt v rámci preventivního programu umožní žákům snadnější rozpoznání rizik, pojmenování a hledání východiska z nebezpečné situace. Je důležité vědět, jak nebezpečí předcházet. Žáci se svěřovali s vlastními zkušenostmi a hojně se zapojovali do diskuse.

*Mgr. Šárka Kundlová*

# Zima v MŠ Zauličí

I přesto, že bylo letos málo sněhu, všichni jsme si náramně užívali svah u naší školky, kde jezdíme na bobech, kluzadlech Zipfy i na dětských snowboardech. Pravidelně přikrmujeme lesní zvěř i ptáčky na krmítku. Děti ze třídy Sluníček jezdily autobusem na zimní stadión v Kopřivnici, kde se velmi rychle naučily bruslit pod vedením zkušených hokejových trenérů. Po zimních sportech následovalo pohádkové téma. Pohádku Včelí královna s marionetami přijela zahrát paní Borošová z Přerova, Pohádky z kouzelné knihovny nám vyprávěl pan Šimčík, ale největší úspěch měla návštěva knihovny, kde jsme se dozvěděli, jak se chovat ke knize, založili si průkaz a vypůjčili knihy do školky.

Největším zážitkem byl ale maškarní ples, který jsme dětem připravily v kulturním domě ve Štramberku. Princezna Elza, piráti a jiné pohádkové postavy tancovaly a užívaly si soutěží dosyta. Nesmělo chybět ani občerstvení. Po plesové sezóně přišel masopust. Děti si ve školce sdělovaly zážitky z masopustního průvodu ve Štramberku, popsali a vysvětlili jsme si jednotlivé postavy, navštívili řeznictví a upekli masopustní koláče. A nyní už na nás čekají jarní témata a příprava na Velikonoce. Ale o tom až příště.

*Markéta Kvitová*

## Sport a zdraví

# 30. ročník Slezského poháru v judu

Mezi ty, kteří uvítali sobotní uvolnění proticovidových opatření patřili i početné houfy mladých judistů. V Opavě se konal v sobotu 19. února 30. ročník Slezského poháru, který navíc proběhl jako jeden ze tří kvalifikačních turnajů mladších žáků o postup na podzimní MČR.

Celkem 441 závodníků z 39 oddílů Česka, Slovenska, Polska a Rakouska. S tím nepočítali ani pořadatelé, kterým se jinak nedá nic vytknout. 4 žíněnky se ukázaly jako nedostačující a soutěž se protáhla do půl sedmé večer. Více než 8hodinová soutěž důkladně prověřila trenéry, rozhodčí a hlavně závodníky, kteří museli udržet koncentraci dlouhé hodiny. Někdo čekal na první zápas i přes 7 hodin.

Mezi ty, kterým se podařilo jakous takous koncentraci udržet patřila i sedmička nadějí ze Štramberka. Nejprve zasáhl do bojů Tonda Žárský do 36 kg. Los mu přisoudil známé soupeře z nedávné soutěže v Karviné a také tady to dopadlo stejným výsledkem. Porazil domácího Bittnera a pak prohrál s mohelnickým Rozsypalem. V opravách nestačil na Dorazila z Nového Jičína. Obsadil 9. místo. Až za dlouhou dobu přišli na řadu mladší žáci. Do 34 kg měl svůj den Marek Daniel: pěkným hodem vyřadil Bajera z Kroměříže, stejně se rozloučil i s Polákem Daniszkem a na držení udělal Sosnara z Beskidu Dobrá. A bylo tu finále s Kubíčkem z Beskidu. Tento zápas ale nějak nezvládl a bral krásnou stříbrnou medaili a první body do žebříčku. Do 38 kg jsme měli dvě želízka Kubu Bajera a Davida Marka. David se nejprve objevil o dvě váhy výš, ale po upozornění se dalo vše do pořádku a David to rozjel. Porazil Čípa z Nového Jičína, následovala vítězství s Pruckem (Ostrava) a Jokielem (Havířov). O finále prohrál s Chudobou z Mělníka a o 3. místo nestačil na Eriksona z Vršovic. Tento závodník vyřadil v 1. kole těsně i Kubu. Do 42 kg Radek Leiter porazil havířovského Peterku a svedl rovnocennou partii s Hacklem z Tatranu Praha. Celou dobu byl aktivnější, ale 2 vteřiny před koncem na chvíli „zaspal“ a prohrál. A až za další dlouhou dobu nastoupily starší žačky. I když nepatřily k favoritkám, ukázaly, že se s nimi bude muset do budoucna počítat. Do 36 kg startovala poprvé Leona Balhárková. Nestačila na Lauru Kuniyk z Rakouska, a taky Tereza Zatloukalová byla nad její síly. O 3. místo se utkala s Karolínou Zatloukalovou a tady to konečně vyšlo. Bronz putoval do Štramberka. Stejného umístění dosáhla i Valerie Marková do 52 kg. Předcházel postup z 2. místa ze skupiny, tady ale narazila na Hulovou (Opava), se kterou má hodně nepříznivou bilanci a tady to dopadlo stejně. O to bronzové místo pak svedla bitvu s Klopilovou ze Zlína a … vyhrála.

**Pokračování na následující straně...**

Soutěž družstev vyhrál Baník Ostrava (8-6-15), za který startovalo úctyhodných 56 závodníků. Pěkného umístění dosáhl i nedaleký Nový Jičín (2-4-3), za který nastoupilo 19 závodníků, a dosáhl na 7. příčku. Štramberští na tom ale nebyli špatně a se třemi medailemi (0-1-2 a navrch jedno 5. místo) obsadili 29. umístění.

# Judistický Valentýnský turnaj ve znamení 2. místa

V sobotu 12. února se sjela asi osmdesátka nejmladších adeptů sportovního Juda do Karviné na Valentýnský turnaj. Byli to převážně zástupci MS kraje a tří nejbližších polských klubů. Štramberský oddíl zde zastupoval, snad kvůli probíhajícím prázdninám, pouze Tonda Žárský do 36 kg.
První zápas se příliš nevydařil, když náš borec prohrál s mohelnickým Hamplem. Příští zápasy už byly pouze vítězné. Nejprve porazil Sluszarczyka z polského Jaworzna na držení. Pěkně hodil Bitnera z Opavy a ani Šoman z Hranic nedokázal Tondovi dlouho vzdorovat. Celkově z toho bylo krásné 2. místo, ke kterému samozřejmě celý oddíl blahopřeje.

*Josef Štábl, trenér*

Jako procházka růžovým sadem by se zdála soutěž dětí ve Vsetíně, která se konala ve stejný den a kde podle organizátorů startovala necelá sedmdesátka závodníků. Ale nedejte se mýlit, i tady byly k vidění pěkné zápasy a snaha se nikomu nedala upřít. Oddíl zpod Trúby reprezentovala jediná Josefína Jalůvková do 32 kg. A byla skvělá. Domácí Kostkovou porazila před limitem, stejně jako Burgetovou ze Závišic a do třetice i Zemánkovou z Uh. Brodu. Konečná zlatá medaile právem ozdobila její hruď. Všem jmenovaným patří dík a gratulace.

*Josef Štábl, trenér*

# Judistický turnaj ve Frýdku-Místku

Dne 5. března se zúčastnila sedmička mladých štramberských judistů Turnaje ve Frýdku-Místku. Celkem 94 nadějí se zde sešlo k poměření sil, hlavně před soutěží Českého poháru, který proběhl o víkendu 19. - 20. března v Ostravě. Z benjamínků nastoupil nejdříve Tonda Žárský do 35 kg. V prvém zápase proti Fráterovi z Č. Těšína neměl příliš šancí, ale o stříbro nedal domácímu Škrdlovi šanci. To Josefku Jalůvkovou rovnou šoupli mezi mladší žačky a zde přes veškerou snahu obsadila nepopulární 4. místo. Z mladších žáků nastoupil jen Radek Leiter do 42 kg. Tradičně prokázal velkou bojovnost a odhodlání, ale stačilo to jen na 3. místo. Stejně se umístil i Petr Jalůvka do 48 kg st. žáků. A bronz bral ještě dorostenec Adam Michálek do 55 kg. To nejlepší přišlo nakonec: bojovný styl vynesl Valerii Markovou (50 kg st. ž) se třemi výhrami na nejvyšší stupínek. První místo obsadila také Leona Balhárková (34 kg st. ž) se stejným skóre. Nejdříve však byla zařazena mezi chlapce do 40 kg. Po upozornění na váhový rozdíl byla přeřazena mezi mladší žačky do 40 kg a po dvou výhrách zvítězila.

*Josef Štábl, trenér*

# Volejbalisté skončili na 7. místě

Krajský přebor mužů zakončili štramberští volejbalisté v sobotu 19. 3. na palubovce Dolního Benešova. Bez ohledu na výsledek obsadili místní hráči konečné 7. místo z osmi účastníků, vítězem se stalo družstvo VK Ostrava. Závěr února nepřinesl Štramberákům bohužel ani jeden vítězný set, čekali na ně totiž soupeři z předních příček tabulky – ostravská VŠB – TUO (2. místo) a Kylešovice (3. místo). Březen zahájili na hřišti Oder v sobotu 12. 3. a po prvních dvou setech byl stav nerozhodný 1:1 na sety, pak ale Odry zabraly a po dalších dvou výhrách 25:18 a 25:15 zůstaly body v Odrách. Do druhého utkání vstoupili štramberští volejbalisté vítězně, ale vítěznou vlnu neudrželi, a i když statečně bojovali, opět prohráli 1:3 na sety. Sezónu zmítanou různými epidemickými omezeními a neustále se měnící sestavou zakončili na předposledním místě.

Děkujeme všem hráčům za herní nasazení a fanouškům za podporu!

*Za TJ Kotouč Štramberk Mgr. Petra Milichová*

# Štramberský týden zdraví nabídne on-line, ale také živou podobu

V týdnu od 4. dubna je naplánován další ročník Štramberského týdne zdraví. Právě od pondělka až do neděle 10. 4. budete mít možnost zhlédnout připravené příspěvky v online podobě prostřednictvím platformy youtube, odkazy budou zveřejněny na webu a facebooku města. Jsou připraveny tři zajímavé bloky příspěvků, které zastřešuje téma „Zdraví a stres“. Přehledný program naleznete v samostatné pozvánce. Můžete se tak těšit na témata odborníků z oblasti psychologie, sociologie, mezilidských a partnerských vztahů, ženského zdraví, fyzioterapie aj.

Ve čtvrtek 7. 4. je pak připraven živý program v podobě bezplatných měření a doprovodného programu v Kulturním domě ve Štramberku. Od 10 do 16 hodin si kromě vyšetření různých ukazatelů funkčnosti lidského těla můžete nechat namasírovat šíji, vyzkoušet připravené pamlsky a využít dalšího doprovodného programu.

Na sobotu 9. 4. je pak v rámci celotýdenního programu připravena ve spolupráci s DDM Štramberk „Fit rodina“ a Klub českých turistů si připravil vycházku s objevováním libotínských studánek a vodopádů. Ani letos nepřijdete o soutěž o zajímavé ceny, proto neváhejte, zapojte se do online i živého programu.

Budeme se těšit na vaši účast!

*Za organizátory akce Mgr. Petra Milichová*

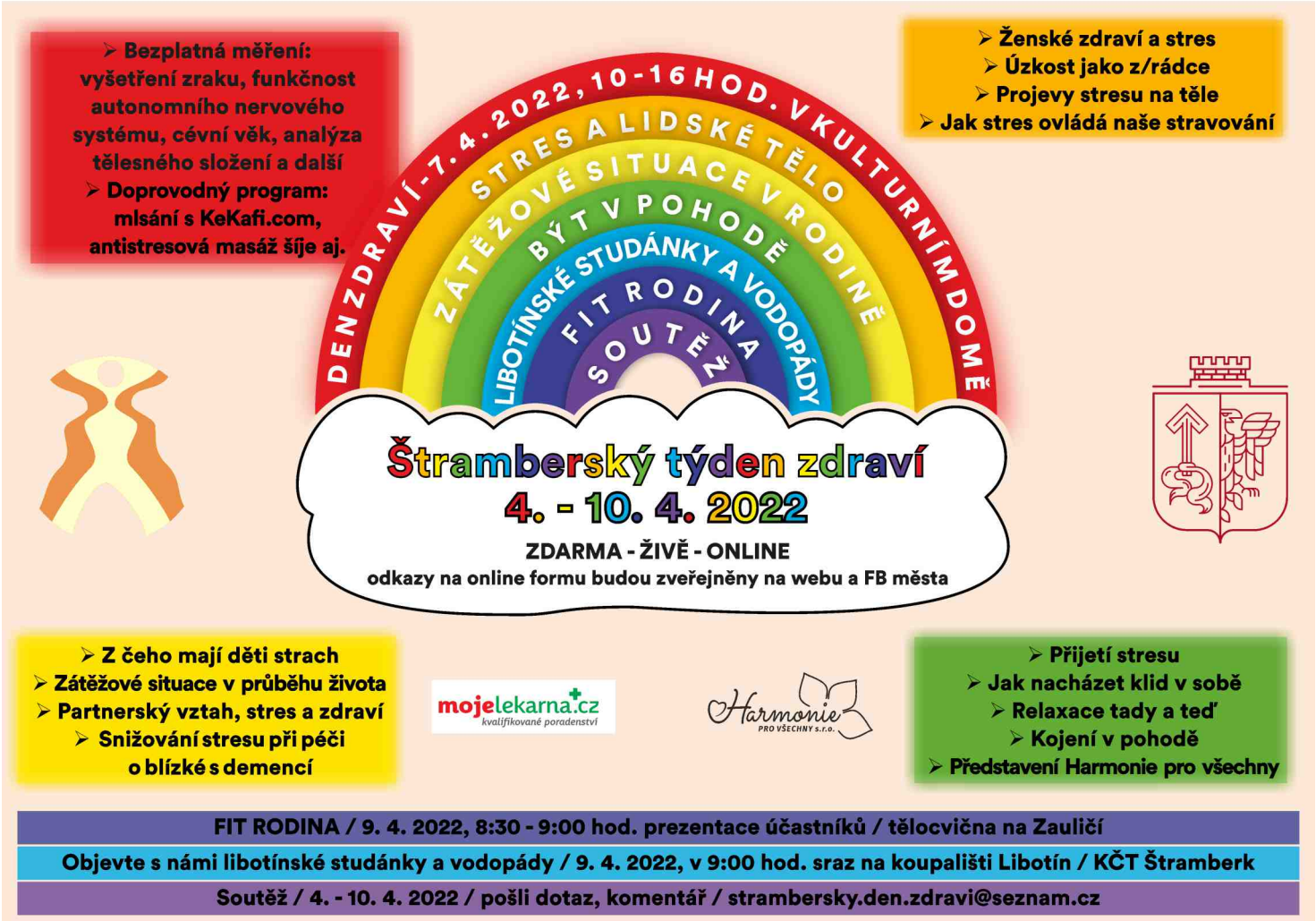

# Zdeněk Burian

**11. 2. 1905 Kopřivnice - 1. 7. 1981 Praha**
**v letech 1905–10 žil ve Štramberku (Náměstí čp. 38), kam se velmi rád vracel**
**malíř a ilustrátor, AVU Praha (prof. Jakub Obrovský)**

**Proslavil se spoluprací s vědci při rekonstrukci dávné minulosti. Významnou část tvorby tvoří dobrodružný žánr. Vytvořil tisíce prací - umělecká díla z oblasti etnografie, geografie, paleontologie, paleoantropologie a dalších; v neposlední řadě portréty či obrazy s volnou tematikou. Měl vynikající smysl pro tvar, barvu a prostor, proto byl jedinečný a nenapodobitelný. Knihy s jeho ilustracemi vyšly dosud ve více než 25 jazycích světa. V roce 1978/79 byl zařazen do prestižní publikace THE MARQUIS WHO IS WHO IN THE WORLD. Legendárním místem malířových dětských her a stálým inspiračním zdrojem byla jeskyně Šipka, velký vliv na něj měl i umělecký život města na počátku 20. století. Z výtvarných děl inspirovaných Štramberkem: *„Vzpomínka na starý Štramberk“* 1921, *„Noc“* 1950, *„Neandertálci pod vrchem Kotoučem“* 1958, *„Homo sapiens neanderthalensis“* (Šipecký člověk pod Kotoučem) 1953 aj. Po malíři byla pojmenována planetka č. 7867 (1984) a český dinosaurus Burianosaurus augustai (2017). V r. 1992 bylo ve Štramberku otevřeno malířovo muzeum, dokumentující umělcovu tvorbu prostřednictvím tematických výstav.**

***„Narodil jsem se v romantické krajině poblíž Kopřivnice na severní Moravě. Už jako kluk jsem sbíral zkameněliny a vydával se do jeskyně Šipka. Byla cílem našich dětských výprav, vzrušovala mě představami o životě podivných lidských tvorů, kteří ji před dávnými časy obývali. Našly se tam i spousty zbytků koster nejrůznější lovné zvěře. Představoval jsem si, když soumračné světlo padající propadlým stropem jeskyně začalo rozmazávat kontury zřícených balvanů, jak se za nimi choulí lidé v kožešinových cárech v temných chodbách, ozářených stále udržovaným ohněm. Viděl jsem jejich věčným hladem třeštící oči a jiné, zeleně svítící u vchodu na pozadí temné zimní noci. Viděl jsem také, jak tlupa vyzbrojená jen kameny a klacky, podléhá v nerovném boji se smečkou jeskynních hyen. Krvavá stopa posledního z tlupy směřovala zasněženým lesem pryč z místa urputného boje. Vrch Kotouč – to bylo naše rejdiště!“***

***Zdeněk Burian***

S matkou Hermínou a psem Vodanem, Štramberk, nedatováno

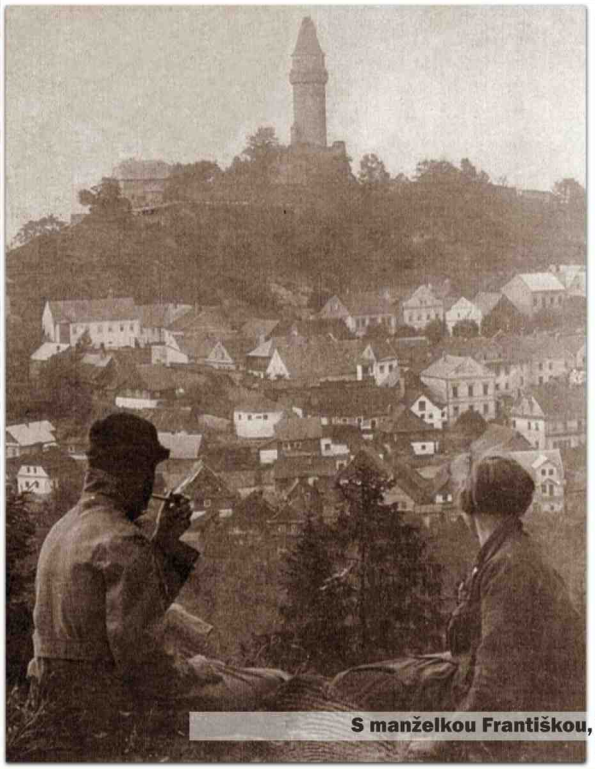

S manželkou Františkou, Štramberk, nedatováno

# Zimní turnaj 2022 - mezinárodní turnaj v malé kopané

Dne 5. 2. 2022 jsme v štramberské sokolovně pořádali mezinárodní turnaj v malé kopané mladších žáků. Turnaje se zúčastnilo šest týmů, včetně dvou ze Slovenska. Po celodenním zápolení byl turnaj ukončen v tomto pořadí:

1. TJ Sokol Žilina
2. FC Libhošť
3. TJ Sokol Ženklava
4. FK Štramberk
5. TJ Žihlavník Omšenie (SR)
6. Revel Trenčianské Teplice (SR)

Náš tým ve složení Veronika Bučková, Julie Staniková, Oliver Váňa, Jan Komačka, Tomáš Bača, Lukáš Richter, Adam Beneš, Viliam Chemij, Matěj Sýkora nebyl v kompletním složení, přesto si vedl dobře a do posledních minut bojoval o konečné umístění na stupních vítězů. Nakonec z toho byla tak nepopulární "bramborová medaile". Musím všem našim hráčům a hráčkám poděkovat za bojovnost a nasazení v jakém celý turnaj odehráli! Nejlepším brankářem se stal brankář Ženklavy, nejlepším střelcem hráč Žiliny a nejlepším hráčem hráč týmu z Trenčianských Teplic. Děkuji všem hráčům, trenérům, rozhodčím, organizátorům, MÚ Štramberk (konkrétně Barboře Valné a p. Václavínkovi), Lubomíru Randýskovi a mým kolegům z klubu Davidu Balhárkovi a Emilu Komačkovi za bezproblémový průběh tohoto turnaje.

*Přemysl Kvasnička*
*FK Štramberk*

# Futsalistům závěr sezóny nevyšel

V měsíci březnu byly odehrány poslední zápasy 1. futsalové třídy okresů Nový Jičín a Frýdek Místek. Před hráči Orla Štramberk byla nelehká situace. Vypořádat se s absencí covidem nemocných hráčů a zraněných svých obránců, ale i přesto zabojovat proti nejlepší trojici týmů celé soutěže.

**Orel Štramberk – SKP Frýdek Místek 2:1 (0:1)**
Po celý zápas bylo vidět, že štramberští hráči mají chuť oplatit týmu SKP porážku z úvodu soutěže. Po kvalitním výkonu odveta se podařila a do tabulky přibyly důležité tři body za vítězství nad kvalitním soupeřem.

**Orel Štramberk – AS Bizon Studénka 2:2 (0:1)**
Tentýž den se proti Orlům postavil nejtěžší soupeř, který všem konkurentům moc šancí vyniknout nedává. Hrál se z obou stran velmi pohledný futsal, jehož vyústěním byla spravedlivá remíze a Orel se probojoval na druhé místo v tabulce.

**Orel Štramberk – Ozon Kunín 2:3 (2:0)**
O týden později nejsmolnější zápas rozhodl o velkém zklamání. O poločase mohli Štramberáci vést o pět branek, ale zahazovali jednu šanci za druhou. Když navíc po nešťastných odrazech si dali před koncem zápasu dvě vlastní branky, body se rozplynuly.

**Orel Štramberk – FU Kopřivnice 2:7 (0:4)**
Dříve než se tým oklepal z předchozí porážky, bylo za dvacet minut po čtyřech gólech soupeře rozhodnuto o osudu zápasu dalšího. Tým FU Kopřivnice navíc posílil své řady o hráče z divize a tím výrazně zkomplikoval Orlům zabojovat o medaile.

| | | | | |
|---|---|---|---|---|
| 1. | AS Bizon Studénka | 16 | 69:44 | 38 |
| 2. | SKP Frýdek Místek | 16 | 86:48 | 31 |
| 3. | FU Kopřivnice C | 16 | 61:48 | 28 |
| 4. | Orel Štramberk | 16 | 47:47 | 26 |
| 5. | Ozon Kunín | 16 | 61:57 | 23 |
| 6. | Wespen Nový Jičín | 16 | 60:66 | 19 |
| 7. | 1. FT Libhošť | 16 | 63:72 | 19 |
| 8. | FC Smíšené 2003.. | 16 | 49:74 | 14 |
| 9. | Javor Bordovice | 16 | 40:80 | 11 |

Děkujeme všem hráčům za reprezentaci Orla i města, divákům za fandění a sponzorům za podporu. Přestože se těsně nepodařilo obhájit třetí místo z minulého ročníku a přivést pohár, pozitiva se nalézt dají. Podařilo se do týmu zapracovat nové mladé hráče sbírající zkušenosti a přitom udržet skvělou partu, která vzájemně spolupracuje nejen na hřišti.

*Petr Buzek, Orel Štramberk*

## GRACIA ORLOVÁ 2022

Dne 28.04.2022 v odpoledních hodinách proběhne dojezd 1. etapy 34. ročníku Mezinárodního cyklistického závodu žen GRACIA ORLOVÁ 2022 na náměstí ve Štramberku.

# Uzavírka z důvodu konání sportovní akce „VALAŠSKÁ RALLY 2022 – RZ RYBÍ“

V sobotu dne 09.04.2022 od 9:45 do 18:30 hod se bude konat automobilový závod „VALAŠSKÁ RALLY 2022 – RZ RYBÍ“. Z tohoto důvodu dojde k omezení respektive uzavření místních a veřejně přístupných účelových komunikací na pozemcích parcela č. 1400/1, 2157/1, 2157/2, 2529/1, 2522, 2501, 2554/2, 2554/1 a 2547/8 v k.ú. Štramberk v místě startu směr k plynárnám, dále silnice III/4821 (u plynáren) v k.ú. Štramberk a Rybí a místní komunikace na pozemku parcela č. 1705/1 v k.ú. Rybí, směr „Holivák, Kocmínek a Puntík“ a dále směr Nový Jičín-Žilina – viz plánek.

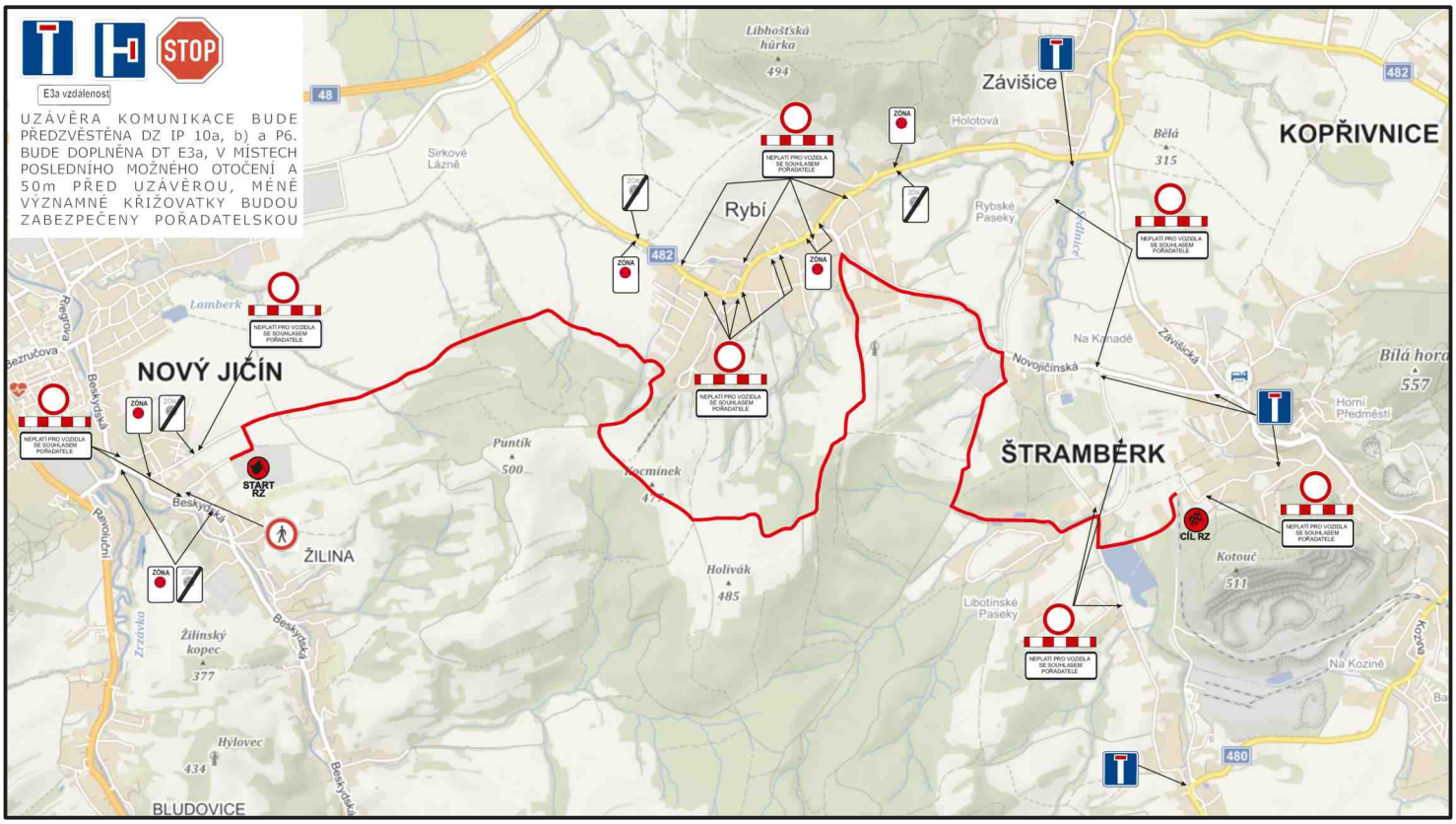


## Kultura a společnost

# Modlitba za mír ve světě

Věděli jste, že na stránkách Ministerstva obrany najdete modlitbu za mír? Buďme i my takové „ministerstvo obrany“ a připojme se k této modlitbě. Žijeme v době, která naléhavě tuto modlitbu potřebuje. My sice zdánlivě právě prožíváme dobu míru, ale není to pomíjivá skutečnost? Mysleme na ty, kteří to štěstí nemají.

***Hospodine, slyš můj hlas, když volám, smiluj se nade mnou.***
(ŽALM 27,7)

Všemohoucí Bože, ty jsi dárce pokoje. Stojíme zde proto před tebou a prosíme:

- Přispěj na pomoc světu, který je zasažen násilím, a daruj lidem mír.
- Posiluj v srdcích všech, kteří mají zodpovědnost za tento svět, odvahu bránit skutečnou spravedlnost, svobodu a důstojnost všech lidí.
- Upevňuj odhodlání všech, kteří nasazují své síly v boji se zlem.
- Uzdrav srdce mužů i žen, kteří zaslepení nenávistí a sobectvím neváhají použít násilí pro dosažení svých cílů.
- Probuď v nás vnímavost pro trpící i ochotu jim pomáhat.
- Nauč nás odpouštět těm, kteří se proti nám provinili, a prosit za odpuštění ty, kterým jsme my sami ublížili.

Prosíme tě, Bože, vyslyš nás skrze našeho Pána Ježíše Krista, neboť on nám otevřel cestu do tvého království pokoje.

AMEN

Zdroj: army.cz

Bude dobře, když tato prosba bude vyslyšena.

*Společenství Modliteb matek*

# Již třetím rokem budeme prožívat velikonoční období ve stínu zmatků, omezení a nejistoty

V minulých letech nás provázel „strašák“ COVID a letos je to dění na Ukrajině.
Snad nikdo z nás si nedokázal představit, že ještě budeme zažívat bezprostředně hrůzy války a jejich dopady. Děti se učí o 2. světové válce ve školách jako o velmi dávné historii a najednou - vše se stává skutečností.
I když nejsme přímými účastníky války, dopady z ní pociťujeme i my. Solidarita lidí však dává velkou naději nejen samotným zúčastněným, ale také nám nezúčastněným. A to je hlavní myšlenka Velikonoc – naděje na nový život, na jeho změnu.
Jestliže přijmeme zvěst křesťanských Velikonoc – ukřižování a zmrtvýchvstání Ježíše Krista, získáme tím pokoj a novou naději.

Srdečně vás zveme na společná shromáždění. Konají se každou neděli v 9.00 hodin.

*Za sbor ČCE Štramberk Mgr. Marcela Holubová, Zauličí*

# Pomoc Ukrajině

24. února 2022 se obrátila pozornost celé Evropy směrem na Ukrajinu. Došlo zde k ruské invazi a násilné snaze o obsazení hlavního města Kyjeva a dalších strategických lokalit. Situace, která již trvá několik týdnů, se blízce dotýká nás všech. Je přirozené, že cítíme strach, obavy, nejistotu a jistě i vztek a naštvání či beznaděj. Nemůžeme přímo ovlivnit celosvětovou situaci, nemůžeme ani s jistotou říci, proč k tomu došlo, ale můžeme nabídnout pomoc potřebným. Vyjádřit jim podporu a snažit se pomoci tak, jak nám to dovolují naše možnosti. Vždyť i my, „Štramberáci“, máme ukrajinské spoluobčany, pracovníky či známé z této oblasti.

V sobotu 26. 2. 2022 byla na výzvu místních občanů uspořádaná akce Za mír pro Ukrajinu, při níž byla vyvěšena na budově Městského úřadu ukrajinská vlajka. Tento akt byl schválen většinou zastupitelů, kteří korespondenčně vyjádřili svůj souhlas s podporou Ukrajiny naším městem. Jednalo se především o symbolický projev podpory. Skutečná pomoc získala v následujících dnech svou konkrétní podobu. Ve Štramberku je hlavní koordinační skupinou MAS Lašsko, která prostřednictvím Dalibora Kvity komunikuje s vedením města a farností Štramberk o možnostech pomoci ukrajinským uprchlíkům a zajištění jejich převozu sem k nám. Farnost Štramberk poskytla ubytování na faře, kde skupina dobrovolníků zabezpečuje veškeré podmínky nutné pro ubytování lidí bez zázemí. Na faře byly 3. března ubytovány první rodiny z Ukrajiny, jednalo se o ženy s dětmi. Postupně jim bylo obstaráno vše potřebné. Další skupina byla přivezena ve středu 9. března a po pár dnech pokračovala v cestě dále. Ve městě jsou Ukrajinci průběžně ubytováváni také v hotelích a penzionech, v rodinách farníků, u známých či příbuzných. Za veškerou činnost dobrovolníků a dárců pomoci, financí, potravin a dalších materiálních věcí, je potřeba všem velice poděkovat.

Město Štramberk také nabídlo prostory vhodné k ubytování a tyto jsou evidovány v centrální databázi možných ubytovacích kapacit. Ze svého rozpočtu navíc uvolnilo částku 50.000 Kč, která byla navržena Finančním výborem a předložena Radou města k projednání na zastupitelstvu města. Zastupitelstvo tento finanční dar schválilo na svém 21. zasedání dne 15. 3. 2022. Částka bude odeslána na konto SOS Ukrajina Člověk v tísni, kde poslouží pro pomoc konkrétním lidem zasaženým válečným konfliktem.

Ať už jste se zapojili jakkoli – aktivně ve farnosti či ve městě, nebo poslali finance kterékoli organizaci či jiným způsobem byli nápomocni třeba jen slovem a podporou - každá pomoc má svůj význam a smysl. Je velice důležité si v této době především uvědomit, že nenávist a zlo plodí jen další zlo, a pouze pozitivní přístup může změnit svět kolem nás k lepšímu.

Přispět a zapojit se může každý:

- ADRA - 66888866/0300 a variabilní symbol 500
- UNICEF ČR - 11771177/0300, variabilní symbol 829
- Červený kříž - 333999/2700, variabilní symbol je 1502
- Charita ČR - 55660022/0800, variabilní symbol 104
- Člověk v tísni pod názvem SOS Ukrajina - 0093209320/0300
- Českobratrská církev evangelická a Diakonie - 292949292/0300 s variabilním symbolem 2022

*Bc. et Bc. Barbora Valná*
*vedoucí oddělení kultury, sportu, volného času a cestovního ruchu*

**Fotografie z akce „Mír pro Ukrajinu“ od Dominika Davida**

*Jeden ma šikovne pazury, druhy zas furt cosi dřysta,*
*jedna robka v chalupě peče chleba, druha hlinu pjaga, třeti baj z kdečeho masti kype…*
*tož poďme se poděliť o svoje uměni, počastovat se a chvilu čagarovať.*
*Možemy aj cosi zazpivať či nakupiť a prodať. Kery přydě, ten z prazdnu něodjidě….*

*štramberské výrazy si můžete přeložit ve Slovníku štramberského nářečí (B. Kresta, 2008)

# Jarmark v parku aneb Šikovne štramberske pazury

Milí rodáci a naplaveniny ☺, drazí spoluobčané!

Srdečně Vás zveme na akci „Šikovne štramberske pazury" která se uskuteční v parku Národního sadu v našem malebném městečku dne 18.6.2022 od 13.00.

Celá akce je postavena na myšlence propojit se navzájem skrze nápady, zkušenosti, podělit se s činnostmi, které Vám dělají radost, zazpívat si, prohodit pár slov s lidmi, kteří Vám budou blízcí, nabídnout jakékoliv své domácí produkty (včetně myšlenek, nápadů...), vyměnit své zboží za jiné, či něco málo utržit za své výrobky (služby) a to vše za předpokladu, že se to bude týkat vlastní výroby (podomácku vyrobeno ☺) Řemesla jsou a budou potřeba..., a my je chceme podpořit.

Tato přátelská akce není zaměřena primárně na výdělek, ale na to, abychom poznali, kolik je v tak malém městečku činorodých lidí, o kterých třeba vůbec nevíme a abychom zjistili, co může být dostupné z rukou našich sousedů a nemuseli pro to chodit přes kopec ☺ Ať už to bude něco ručně vyrobeného a originálního, nebo něco chutného dle receptu ala babička ☺, či nějaký poutavý program a umělecký kousek.

Jsou zváni všichni, kteří mají zájem se inspirovat a potěšit se produkty/výrobky/zábavou ostatních, ale také ti, kteří mohou inspirovat ty druhé.

Pokud máte tedy něco, čím byste mohli a chtěli přispět do celého dění, podělit se a inspirovat, nebo jen uvedli ve známost, že se zabýváte něčím, co vám přináší radost, ozvěte se do konce dubna na e-mail barbora.valna@stramberk.cz nebo na tel. 739310187, abychom se domluvili na podrobnostech a mohli tak včas vše organizačně uchopit. Těšíme se na příjemnou zábavu s Vámi se všemi, kdo se zapojíte nebo se přijdete jen podívat.

*Tým organizátorů a město Štramberk*

# Lahůdky z knižních polic

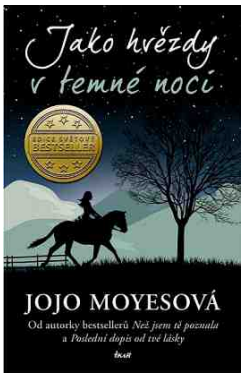


Píší se třicátá léta dvacátého století a jedinou dostupnou možností, jak se dostat ke knihám v kentuckých horách, je pojízdná koňská knihovna. Ženy mají ve společnosti své místo pevně dané, v kuchyni a u dětí. S myšlenkou vybudování pojízdné knihovny přišla Eleanor Rooseveltová, což bylo značně proti chuti mužské části obyvatelstva.
Jednou z dobrovolných knihovnic je Alice Van Cleveová, temperamentní Angličanka, která věřila, že jí svatba s jedním z nejkrásnějších mužů v Baileyville pomůže uniknout nudnému životu v upjaté Anglii. V práci se setká s dalšími ženami, které se vymykají tehdejším společenským konvencím a v pojízdné knihovně mají možnost být samy sebou.
**Jojo Moyes** je autorkou mnoha románů, které chytly za srdce čtenářky z celého světa. Její nejnovější román **Jako hvězdy v temné noc**i vychází ze skutečných událostí, zabývá se vnímáním žen v tehdejší společnosti a také rasovou segregací.

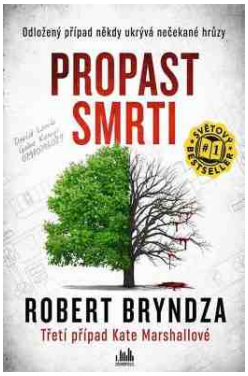


Detektivka **Propast smrti** je třetím dílem ze série Kate Marshallová a, jak už jsme u autora zvyklí, čtenáře čeká spousta napětí.
Soukromá detektivní kancelář Kate Marshallové a Tristana Harpera má svůj první velký případ. Před dvanácti lety odhalila novinářka Joanna Duncanová politický skandál a poté záhadně zmizela. Většina lidí už zapomněla, jen Joannina matka stále po své dceři pátrá. Kate a Tristan vycházejí při svém vyšetřování z Joanniných složek a poznámek a jdou krok za krokem po jejích stopách. Mezi jejími osobními věcmi odhalí Kate jména dvou mladých mužů, kteří také zmizeli. Když pospojuje poslední dny těchto tří pohřešovaných lidí, Kate si uvědomí, že Joanna pravděpodobně narazila na něco mnohem zlověstnějšího, než by kohokoliv napadlo: sériového vraha…
**Robert Bryndza** píše nenáročné detektivky se zápletkami a rychlými zvraty. Nenechte si ujít knihu Propast smrti ani předchozí díly.

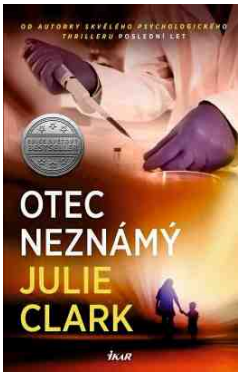


Krásný a originální příběh o tom, jak prožité dětství může ovlivnit i náš dospělý život nabízí kniha **Otec neznámý**.
Svět genetičky Paige Robsonové se otřásá v základech: její osmiletý syn Miles se snaží zapadnout v nové škole a začíná se ptát na svého biologického otce. Paigein pečlivě budovaný život se pomalu hroutí, protože pravda o Milesově otci by mohla zničit vše, co pro ni dosud bylo cenné. A když dojde k neštěstí, Paige musí čelit důsledkům sdílení tajemství, které zná jen ona. Autorka **Julie Clark** s lehkostí a vtipem ukazuje, že zatímco věda je fascinující, řešení intimních tajemství, kdo jsme a odkud pocházíme, probouzí emoce složitější než vlákna DNA, jež nás utvářejí.

Čtyři lékaři byli vybráni pro jedinečný projekt: se svými pařížskými protějšky se zúčastní programu školení pro případy hromadných neštěstí. Coby odborníci v něm získají neocenitelné znalosti, ale jako obyčejní lidé zjistí, že se jim ve Městě světel otvírají nové možnosti, které jsou stejnou měrou svůdné a lákavé, jako děsivé. Při svém dočasném pobytu v Paříži se setkají s násilným činem, kdy šílený otec v lyceum střílí po dětech a učitelce, aby se pomstil za smrt své ženy. Dočasný pobyt v Paříži se pro ně stane bodem zlomu – časem nejtěžších rozhodnutí, jaká v životě učinili a jejichž následky ponesou po celý život. Kniha **Bod zlomu** je dílem jedné z nejtalentovanějších spisovatelek **Danielly Steelové**.

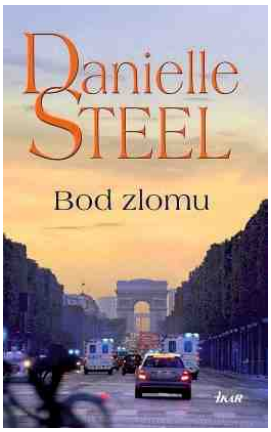


Čtenáře se zájmem o historické romány jistě zaujme jedinečné vydání románové **trilogie Platnéř, Pavoučí síť a Návrat mistra** v rámci jednoho svazku. Líčí příhody platnéřského učně Lukáše, který se postupně stává tovaryšem a mistrem. Doba konce čtrnáctého a počátku patnáctého století je však nejistá, a tak se Lukáš nejednou ocitá v ohrožení života. Životní osudy ho zavedou z Prahy až do Milána, kde nachází skutečný domov i ocenění své výjimečné práce… Styl psaní českého autora **Františka Niedla** vás dokáže vtáhnout do děje a vystihnout ducha doby.

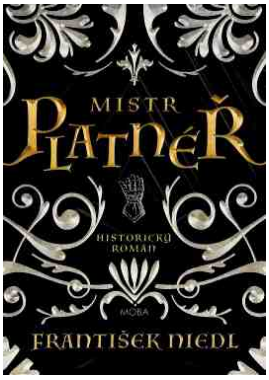


Jean-Luc a Charlotte se potkali v roce 1944 v okupované Paříži. Oba mladí lidé touží po lásce a po normálním životě bez války. Jean-Luc je donucen pracovat na železniční stanici, odkud odjíždějí vlaky do koncentračních táborů. Právě zde jednou během brutálních zmatků plných ponižování a týrání potká jednu odvážnou, ale zoufalou ženu. Ženu, která mu vtiskne do náruče to nejcennější, co má…
V knize **Když Paříž spala** se ve velmi dojemném a emotivním vyprávění střídá několik postav a odehrává se ve dvou dějových linkách. O následcích jednání se dovídáme v druhé dějové lince v roce 1953.
Příběh o nezměrné lidské bolesti i křehké naději, o hledání, víře a odpuštění. Ale především o lásce. O lásce člověka k člověku, o tom, co jsme ochotní obětovat, abychom druhého učinili šťastným, napsala **Ruth Druart**.

*Databazeknih.cz [online]. Praha: Databaze knih, c2008-2022 [cit. 2022-03-12]. Dostupné z: https://www.databazeknih.cz/*

*Bc. Kateřina Plandorová, MěK Štramberk*

**Rozvoz knih imobilním čtenářům v měsíci dubnu neproběhne z důvodu plánované opravy a uzavření místní komunikace**

# Přípravy na změnu v knihovně

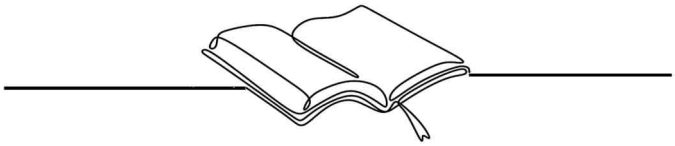

Vážení čtenáři a uživatelé knihovny,
před nějakým časem Městská knihovna Štramberk přešla na celosvětově rozšířený knihovní systém Koha. S tímto přechodem se pojí různé změny, které budou v následujícím období nastaveny a v platnost vstoupí až 1. června 2022. Máme tedy všichni dva měsíce čas si na novinky zvyknout.

**Nejzásadnější změny se týkají upomínek**. Upomínky se nyní budou počítat spravedlivějším způsobem 1 Kč za 1 den a 1 dokument, který máte půjčený. Tedy máte-li půjčeny dvě knihy, za zpoždění o tři dny zaplatíte pouze 6 Kč. Naopak deset půjčených knih při zpoždění o deset pracovních dní znamená pokutu ve výši rovné stokoruny. Neplatí se za dny, kdy je knihovna z jakéhokoli důvodu zavřena. Navíc čtenáři, kteří uvedou svůj e-mail, budou pět dní před koncem výpůjční lhůty upozorněni, že se blíží čas výpůjčky vrátit. Tedy nový systém čtenářům pomáhá, aby pokuty za zpozdné nemuseli platit vůbec. **Pozor!** Již vůbec nebudeme zasílat upomínky poštou, tedy pokud čtenář neuvede e-mail, o upomínce se dozví až při návštěvě knihovny.

S upomínkami souvisí i **změny v prodlužování**. Nově neplatí, že s načtením čtenářského průkazu se všechny výpůjčky automaticky prodlouží. O prodloužení je třeba výslovně požádat nebo si jej provést samostatně přes internet. Výpůjční doba každého dokumentu je stále 60 dní, a prodloužit jej lze maximálně třikrát o 30 dní.
Přístup **ke čtenářskému kontu** vede buď z webových stránek knihovny www.knihovna-stramberk.cz nebo přímo přes adresu www.knihovna-stramberk.cz/katalog. Po přihlášení, které je nutné napoprvé nastavit v knihovně, může čtenář spravovat své konto, vidí své výpůjčky, historii výpůjček, plateb atd. Lze zde také měnit heslo.

Využíváme příležitosti a znovu upozorňujeme, že vzhledem ke zpřísňující se **ochraně osobních údajů** již nadále nebudeme moci tolerovat půjčování několika osob na jeden průkaz a budeme v souladu s knihovním řádem trvat na tom, že každý uživatel musí mít průkaz vlastní. Věříme, že to budete respektovat. Vždyť cena jednoho průkazu pro dospělého čtenáře je 150 Kč za rok, což je 12 korun za měsíc. Nebo vyjádřeno jinak: roční registrace v knihovně stojí asi stejně jako třetina jedné knihy v obchodě.

Od 1. 6. 2022 byl schválen Radou města nový knižní řád zahrnující tyto změny a také nový ceník čtenářských poplatků (viz. tabulka v pravém sloupci):
www.knihovna-stramberk.cz/sluzby/cenik-sluzeb.

Vážení čtenáři, víme, že přijmout změny nebývá snadné. Věříme však, že výše uvedené změny povedou nakonec ke spokojenosti nás všech (mimo jiné proto, že knihy budou cirkulovat rychleji a dostanou se tak k více čtenářům). Děkujeme Vám za trpělivost a shovívavost, bez nichž by změna byla ještě mnohem složitější.

*Vaše knihovna*

## Čtenářské poplatky od 1. 6. 2022

| Čtenářské poplatky | |
|---|---|
| Dospělí | 150 Kč / ročně |
| Děti do 15 let<br>Senioři nad 80 let | 70 Kč / ročně<br>zdarma |
| Meziknihovní výpůjční služba - poštovné | 100 Kč / kus |
| Rezervace dokumentu | zdarma |
| Rešerše | 100 Kč |
| Černobílý tisk A4 - jednostranně | 2 Kč |
| Černobílý tisk A4 - oboustranně | 4 Kč |
| Černobílý tisk A4 - obrázek | 7 Kč |
| Internet | zdarma |
| **Upomínky** | |
| Nedodržení termínu | 1 Kč za 1 dokument / den |
| Maximální výše pokuty | 300 Kč |
| Ztráta nebo poškození hry nebo Albi tužky | cena hry nebo Albi tužky |
| Ztráta publikace | pořizovací cena publikace |
| Duplikát průkazky | 5 Kč |
| Vyřazený dokument | 5 Kč |

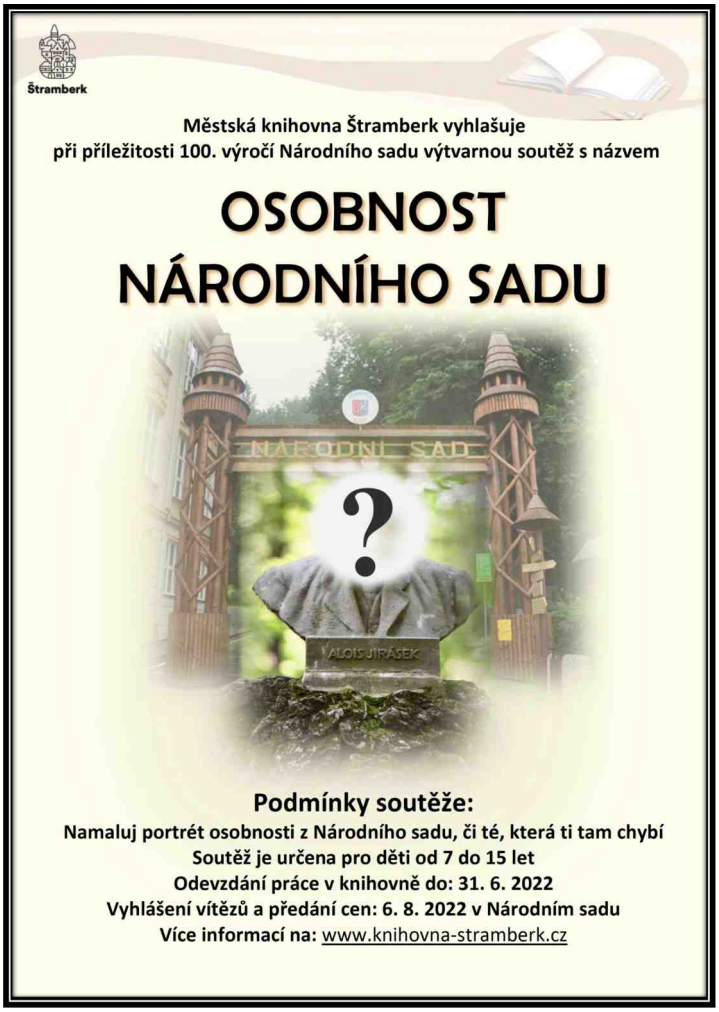

# Masopust - autor fotografií Petr Socha

# Jubilanti měsíce duben

Anna Drozdová
Jiří Petráš
Ludmila Staníková
Jiřina Bortlová
Ludmila Sochová
Naděžda Marková
Jan Raška
Karel Řehůřek
Zdeněk Zezula
Zdeňka Hlaváčová
Marie Petrová

**Blahopřejeme**
Vedení města a členové SPOZ přejí všem jubilantům do dalších let pevné zdraví, spokojenost a životní pohodu.

*Za vedení města Ing. Andrea Hlávková a členky SPOZ*

Štramberk

Muzeum Zdeňka Buriana Štramberk

**Muzeum Zdeňka Buriana**
Náměstí 31
742 66 Štramberk
Tel.: +420 558 840 619
www.zdenekburian.cz

# Otevírání hradu
## Zahájení hradní sezóny

Štramberk

**9. dubna 2022 od 13:30 hodin v areálu hradu Štramberk**

**Program:**

- Dobová hudba **Devětsil**
- Ceremoniál otevření hradu: **rytířský turnaj SHŠ Allegros Štramberk, Markus M Přerov**
- **Sokolník Monti:** ukázky přeletů dravých ptáků, fotografování s dravci
- **Šermířský program: pro děti i dospělé**
- **Kejklíř Křupala**
- **Tvoření v Jaroňkově útulně**

**Vstupné** 30/60 Kč bude platné i pro prohlídku věže

**Srdečně zve město Štramberk a SHŠ Allegros.**
**Za nepříznivého počasí změna programu vyhrazena.**

## ZUZAJDA A JURAJDA: VÝSTAVA

PROMÍTÁNÍ ZUZAJDY A JURAJDY

VÝSTAVA VÝTVARNÝCH DĚL DĚTÍ A RODIČŮ

ART WORKSHOP: „Matička Země“

Vstup na akci je ZDARMA.

UMĚLECKÉ DÍLNY zpoplatněny:

Výroba vlastní placky (20,-)

Pískování (A6 - 40,-, A5 - 60,-, A4 - 80,-)

Malování na obličej (40,-)

Pořádá Zuzka Novotná, www.zuzajda.cz a Město Štramberk

## SLAVNOSTI ŠTRAMBERSKÝCH UŠÍ
## 30. DUBNA 2022

*zahájení v 11.00 hodin*
*- kapela Ostopět*
*od 14 hodin*
*- Rockovi Lišáci*
*(hrají staročeské pecky)*
*- The Syrup (revival Kabát)*
*Pokus o vytvoření světového rekordu v pečení veleucha a maxi pizzy.*
*Soutěže pro děti a dospělé.*
*Občerstvení zajištěno - též soudek piva a prase*

*Pořádají místní podnikatelé ve spolupráci s městem Štramberk*
*vstupné dobrovolné*

Štramberk

# PROGRAM KINA - DUBEN

## v sále kulturního domu

## Zátopek

**3.4. 18:00**

**Životopisné drama Česko, 2021, 131 min, mládeži přístupný, vstupné 80 Kč**
Je podzim 1968 a do šedivé Prahy přijíždí australský běžecký rekordman Ron Clarke. Z dosud největší krize jeho kariéry mu snad pomůže dávný vzor a kamarád. Emil Zátopek, nejslavnější český atlet všech dob, čtyřnásobný olympijský vítěz. Muž, který s imponující bezstarostností atakoval hranice lidských možností a zařadil se po bok velikánů, kteří posunuli sportovní klání do kategorie nezapomenutelných příběhů. Fascinující drama Davida Ondříčka, přibližující životaběh proslulého českého vytrvalce, oslavované celebrity snažící se nalézt důstojnou existenci v politicky komplikované době a zároveň manžela olympijské vítězky Dany Zátopkové, je stejně strhující na běžeckém oválu jako v okamžicích, kdy tretry odpočívají.
**Film Zátopek získal celkem 8 cen Český lev 2022 vyhlašovaných každoročně Českou filmovou a televizní akademií.**

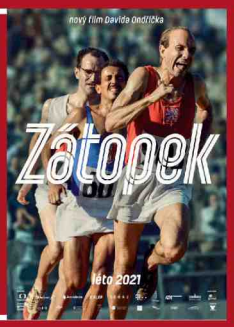


## Okupace

**10.4. 18:00**

**Drama Česko, 2021, 98 min, mládeži do 15 let nepřístupný, vstupné 80 Kč**
Ospalý večírek divadelních herců naruší návštěva nezvaného hosta. Opilý ruský důstojník přišel prodat kanystr benzínu, jenže obchod se zvrhne v závody v pití vodky a Rus, zaujatý nejen pohlednou Miladou, ale hlavně komickou zbabělostí všech přítomných mužů, se k odchodu nemá. Atmosféra houstne spolu s oblaky cigaretového dýmu, charaktery se lámou. Rus se skvěle baví až vytáhne zbraň… Hra se mění v past, hrdinové ve zbabělce a zbabělci v hrdiny.

**Film Okupace získal 3 ceny Český lev 2022: za nejlepší scénář, za hudbu a za nejlepší herečku ve vedlejší roli pro A. Formanovou.**

## Myši patří do nebe

**17.4. 18:00**

**Animovaná rodinná dobrodružná komedie ČR, Francie, Polsko, Slovensko 2021, 87 min mládeži přístupný, vstupné 80 Kč**
Myška Šupito a lišák Bělobřich, kteří jsou svým okolím považováni za podivíny, se po jedné nehodě setkávají ve zvířecím nebi. Přestože za svého života byli zapřisáhlými nepřáteli, během společné cesty nebeským světem za novým začátkem k sobě získají důvěru, překonají vlastní strachy a naleznou podstatu opravdového přátelství. Nevšední loutkový film, jenž vznikal bezmála deset let, upoutá dětské i dospělé diváky dojemným příběhem plným emocí a zvratů, úchvatným výtvarným provedením i precizní animací.

**Film získal cenu Český lev 2022 jako nejlepší animovaný film.**

## Betlémské světlo

**24.4. 18:00**

**Komedie Česko, 2022, 100 min, nevhodný mládeži do 12 let, vstupné 80 Kč**
Stárnoucímu spisovateli Karlu Šejnohovi (Zdeněk Svěrák) už psaní nejde jako dřív. Nedokončené povídky se mu hromadí v hlavě, jejich postavy vylézají na denní světlo a dožadují se, aby autor pokračoval v ději. Všichni něco chtějí. Fotograf Matěj chce získat nedobytnou Vendulu z lékárny, pan Bohumil prosí, aby udělal zázrak, automechanik Bakalář by chtěl být léčitelem. Do toho vstupuje z reálného světa Šejnohova manželka, která si myslí, že už by měl psaní nechat a konečně se věnovat jí. Komedie s prvky magického realismu servíruje univerzální otázky lidského života s nadsázkou a humorem. Scénář filmu Jana Svěráka vznikl na motivy oblíbených povídek Zdeňka Svěráka.

**Ve filmu hrají Zdeněk Svěrák, Daniela Kolářová, Vojta Kotek, Tereza Ramba, Ondřej Vetchý, Jitka Čadek Čvančarová a další.**

# KALENDÁŘ AKCÍ DUBEN 2022

Štramberk

| | | | |
|---|---|---|---|
| 145 LET SDH ŠTRAMBERK - VÝSTAVA | Muzeum Zdeňka Buriana | 05.01. - 29.05.2022 | VST. DOBROVOLNÉ |
| DIVADELNÍ PŘEHLÍDKA | kulturní dům | 01.04.2022, 19:30 | 100/50 Kč |
| UKLIĎME ŠTRAMBERK | sraz před budovou MÚ | 02.04.2022, 08:30 | ZDARMA |
| ZUZAJDA A JURAJDA | kulturní dům | 02.04.2022, 13:00 | VSTUP ZDARMA |
| ŠTRAMBERSKÝ TÝDEN ZDRAVÍ | on-line | 04. - 10.04.2022 | ZDARMA |
| ŠTRAMBERSKÝ DEN ZDRAVÍ | kulturní dům | 07.04.2022, 10:00 | ZDARMA |
| DIVADELNÍ PŘEHLÍDKA | kulturní dům | 08.04.2022, 19:30 | 100/50 Kč |
| FIT RODINA | tělocvična | 09.04.2022, 08:30 | 50/30 Kč |
| ZAHÁJENÍ HRADNÍ SEZÓNY | hrad Štramberk | 09.04.2022, 13:30 | 60/30 Kč |
| JARNÍ WORKSHOP | kulturní dům | 13.04.2022, 17:00 | 120 Kč |
| DIVADELNÍ PŘEHLÍDKA - ZÁVĚREČNÝ VEČER | kulturní dům | 22.04.2022, 19:00 | 100/50 Kč |
| POHÁDKOVÝ LES KE DNI ZEMĚ | Bílá hora/Váňův kámen | 23.04.2022, 12:30 | 50 Kč |
| ŠTRAMBERSKÉ VELEUCHO | náměstí | 30.04.2022, 11:00 | VST. DOBROVOLNÉ |

## PLÁNOVANÉ AKCE NA MĚSÍC KVĚTEN:

Štramberský jasoň, Štramberská desítka, Štramberská pouť

**Akce proběhnou s ohledem na aktuální situaci a nařízení Vlády ČR. Organizátor si vyhrazuje právo změny programu.**

Komorní Kopřivnice
ORCHESTR
a Žákovský orchestr při ZUŠ Zdeňka Buriana NOTA

Vás srdečně zvou
na
Koncert bez hranic
v pátek 8. dubna 2022 v 18 hodin
v Katolickém domě v Kopřivnici
Pestrý program od hudby barokní po filmovou

Vstupné dobrovolné

KOPŘIVNICE

JEŽÍŠ Tvá NADĚJE

Série 27 biblických přednášek v podání úspěšného developera Radima Passera mimo jiné o naději, kterou v tomto světě máme.

Přednáší
RADIM PASSER

28. 4. – 1. 5.
2022

Interhotel
Tatra Kopřivnice

Účast je možná pouze na základě přihlášení.

Pro více informací o registraci, programu, hotelu apod. kontaktujte pořadatele na e-mailu:
ester.grzonkova@maranatha.cz

EL-BA GROUP
STIEBEL ELTRON
TECHNIKA PRO VAŠE POHODLÍ

EL-BA Group
+420 775 126 591
elbatzb@gmail.com
www.tepelnacerpadla-cz.eu

TEPELNÁ ČERPADLA
FOTOVOLTAIKA

DOTACE
SNIŽTE SVOU SPOTŘEBU ENERGIÍ

ÚSPORNÉ VYTÁPĚNÍ A OHŘEV TEPLÉ VODY
PODLAHOVÉ TOPENÍ
FOTOVOLTAIKA
REKUPERACE
OD NÁVRHU PO REALIZACI

Autorizovaný záruční a pozáruční servis tepelných čerpadel STIEBEL ELTRON oblast „MORAVA“

JAPSTAV MORAVA s.r.o.

Nabízíme práci na HPP na **pozici strojníka, řidiče nákl.aut,pomocného stavebního dělníka -** zájemci hlaste se na tel.:608918070 nebo 608772951, své životopisy můžete zasílat na email: japstav@japstav.cz



VYDÁVÁ MĚSTSKÝ ÚŘAD ŠTRAMBERK, Náměstí 9, 742 66 Štramberk. Vychází měsíčně v nákladu 1650 ks, číslo 03/2022. MK ČR E 10298.
Periodický tisk územního samospravného celku. Uzávěrka 16. každého měsíce. Pro Štramberáky zdarma, jinak 5 Kč.
Městský úřad si vyhrazuje právo výběru příspěvků a stylistické úpravy. Redakční rada: Ing. Andrea Hlávková, Aleš Durčák, Jan Pavelka. Grafika a sazba textu: Jan Pavelka, Tisk: ARUNDO Trading s.r.o.
Příspěvky, korespondence, inzerce na email redakce@stramberk.cz, mob. 736 503 917