ŠTRAMBERSKÉ novinky

INFORMAČNÍ MĚSÍČNÍK PRO OBČANY MĚSTA - ČÍSLO 6/2018

Hřbitov zabezpečí nové oplocení

Milí Štramberáci,
na čtvrtek 24.května 2018 jsem svolal schůzku k řešení zabezpečení hřbitova před vnikající zvěří, s kolegy jsme prošli kritické úseky a navrhli opatření. Následně jsem s ředitelem společnosti Kotouč Štramberk Ing. Josefem Jurákem vyjednal, že oplocení na hranici dobývacího prostoru kompletně zrenovují, město doplní kolmé oplocení od rohu hřbitova k dobývacímu prostoru.
V sobotu 2. června 2018 se uskutečnil druhý ročník Slavností Štramberských uší. Akci opět pořádalo město Štramberk společně s klubem místních podnikatelů. Navzdory hodinovému polednímu lijáku se náměstí naplnilo ještě hustěji než vloni, aby zhlédlo pečení Štramberského veleucha týmu Ládi Hezkého a kulturní odpoledne s vyvrcholením skupiny Fleret z Vizovic. Překvapením akce bylo upečení velepizzy týmu paní Lucie Shorné z pizzerie Picollo. Rád bych poděkoval všem, kteří se na akci podíleli, za spoluorganizaci paní Karle Harrandové, sponzorům společnosti TATRA Trucks, Innogy Gas Storage, Kotouč Štramberk, Ing. Petru Venskému a všem místním podnikatelům, kteří přispěli do společné kasy. Následně jsem dostal e-mailem jedno poděkování, které jsem slíbil zveřejnit v textu těchto novinek.
Dne 1.6.2018 jsem přijal rezignaci zastupitele Mgr. Lukáše Seiberta, který současně ukončil členství v komisi cestovního ruchu a mediální prezentace. Tímto mu děkuji za dlouholetou práci pro město. Mandát zastupitele získal pan Robert Turský, který se ho obratem vzdal a novým zastupitelem za ODS se stal pan Josef Novobilský.
Prezident republiky vyhlásil termín voleb do obecních zastupitelstev, ty se budou konat 5. a 6. října 2018. Ve Štramberku se bude nově volit 15členné zastupitelstvo. O snížení počtu zastupitelů z 21 na 15 rozhodli nynější zastupitelé již v závěru roku 2016, proto i kandidátní listiny budou mít letos max. 15 kandidátů.
Zastupitelstvo města se sešlo ve středu 13. června 2018 s relativně krátkým programem. Především mělo schválit hospodaření města, účetní závěrku za rok 2017, rozpočtové opatření č.3/2018, rozdělení příspěvků pro majitele nemovitostí v MPR z rozpočtu města, stav investičních akcí, aktualizaci akčního plánu, zadání regulačního plánu pro plochu Z42 na Kopci a další majetkové záležitosti. Jednání se protáhlo až do 20 h především z důvodu diskuse s ředitelem společnosti Kotouč Štramberk spol. s r.o. Ing. Josefem Jurákem a dále řešení problematiky organizace budoucích druhých tříd na místní ZŠ, kdy se rozebíraly možnosti financování tak, aby bylo možno zachovat třídy rozdělené. V této záležitosti vystoupil předseda školské rady Mgr. Jaroslav Sosík a také budoucí ředitel ZŠ Mgr. Stanislav Peš. Okamžitou podporu zachování rozdělených tříd a tedy dofinancování ZŠ z rozpočtu města navrhl zastupitel Mgr. Milan Hanzelka, jeho návrh však nebyl přijat. Ke dni uzávěrky novinek je navrženo řešení, kterým se bude zabývat rada města. Zastupitelstvo schválilo přijetí dotace na projekt Energetické úspory bytového domu Bařiny 750.
Na zasedání zastupitelstva byla přítomna skupina obyvatel Libotína v čele s předsedou osadního výboru panem Lumírem Jaškem, která se v rámci projednání investičních akcí zajímala o vývoj situace kolem vodovodu a kanalizace na Libotín. Na tento projekt je již uzavřena smlouva s realizační firmou a byla podána žádost o dotaci, jejíž úspěšnost by měla být známa někdy během července. Jako alternativu pro případ neúspěchu dotace jsem nechal připravit několik nabídek na úvěr, kterým by město mohlo akci případně financovat. O přijetí úvěru však může rozhodnout pouze zastupitelstvo města. O dalším vývoji Vás budu informovat.

Přeji Vám příjemné předvolební prázdniny,

David Plandor, starosta města Štramberka

Aktuální informace z webu, facebooku

Milí čtenáři,
na webových stránkách města: www.stramberk.cz
si můžete po kliku na odkaz „aktuality e-mailem“ navolit možnost zasílat aktuální informace z webu na Váš email.

Taktéž doporučujeme sledovat facebook města na adrese: https://www.facebook.com/mestostramberk
kde jsou vkládány informace o chystaných akcích, grafické pozvánky, videa a řada dalších užitečných informací.

Redakce ŠN

Na Staré věži se zastavil čas

Nejen místní obyvatelé ale i turisté při pohledu na zvoničku zjistili, že hodiny se zcela zastavily a utichlo také pravidelné odbíjení. Pohyb ručiček i cimbálů se zastavil v úterý 29. května o půl čtvrté odpoledne. Mohutné bouřkové mraky napáchaly materiální škody v mnohých částech našeho města a nevyhnuly se ani zvonici, která je pozůstatkem farního gotického kostela sv. Bartoloměje ze 14. století. Úder blesku do zvoničky měl takovou sílu, že části střechy byly rozmetány v okruhu padesáti metrů. Přivolaní místní hasiči zkontrolovali, zda zasažené trámy nejsou ohroženy doutnáním. Je veliké štěstí, že objekt nezačal hořet, neboť se jedná o jednu z dominant našeho města.

Na fotografii lze vidět, kudy blesk vnikl do vnitřní části zvoničky. Napáchané škody jsou však mnohem větší, než na první pohled bylo zřejmé. Vojtěch Monsport, který nyní po Josefu Markovi o hodiny pečuje, se znepokojením sdělil, že od hodinových cimbálů přešla energie blesku skrze kovová lanka do řídící jednotky. Škoda vzniklá na elektronice byla odbornou firmou vyčíslena na 57.300 Kč. Mnohem větší komplikace však přinesou opravy tesařské. Poškozené nosné trámy a také roztříštěné trámy vedlejší je potřeba úplně vyměnit. Protože se jedná o složitou konstrukci krovu, navíc historicky velmi vzácnou, mohou se náklady na opravu vyšplhat do statisíců.

V tuto chvíli je těžké konstatovat, zda se podaří opravy realizovat v roce 2018. Snad alespoň ručičky hodin se v brzké době uvedou do pohybu. A na závěr pro mnohé z vás jedna zpráva příznivá. Elektroinstalace v amfiteátru neutrpěla velké škody a bude pro letní prázdniny plně funkční. Jste tedy srdečně zváni na všechna plánovaná divadelní a hudební představení a na páteční letní kina.

Autor fotografie: *Dominik David*

Mgr. Petr Buzek,
Správce Amfiteátru pod Starou věží

Novinky z FyzioRelaxCentra

S koncem školního roku dospěl ke svému konci i rok cvičební. Pravidelná skupinová cvičení probíhala vždy v pondělí dopoledne a ve čtvrtek vpodvečer. Pondělní cvičení probíhající v prostorách FyzioRelaxCentra na Zauličí získalo na oblibě zejména mezi seniorkami, kterých se schází až 13, aby protáhly svá těla při cvičení zejména vsedě a vestoje. Čtvrteční cvičení se koná v tělocvičně juda v místní Sokolovně a zahrnuje protahovací, posilovací a relaxační cviky převážně vleže a vsedě. Další cyklus pravidelných cvičení začne opět v září, a to v pondělí **10. 9. v 9 hod.** a ve čtvrtek **13. 9. od 17:30 hod.**

Od září 2017 probíhají ve FyzioRelaxCentru také hodiny jógy zaměřené na bolesti zad pod vedením zkušené lektorky Kateřiny Kocourkové. Dojde k drobné změně s platností od letošního září, a to zařazením jedné dopolední a jedné večerní hodiny. Večerní hodina bude probíhat v úterý od 18 hod., dopolední ve středu od 9:30 hod. v prostorách FyzioRelaxCentra. První cvičební hodina proběhne v úterý **25. 9. od 18 hod.**

Bližší informace o nabízených cvičeních najdete také na stránkách www.fyziorelaxcentrum.cz nebo na tel. č. 723 00 22 55. Zájemci si již nyní mohou **rezervovat svá místa**.

Hezké léto, Mgr. Petra Milichová

Poděkování návštěvníků za akci „Slavnosti Štramberských uší“

Dobrý den pane starosto,

setkali jsme se krátce v sobotu na Vaší skvělé akci, kterou jste moderoval. Prohodili jsme pár slov o tom, že jsme z Třince a Vás zajímalo, jak jsme se o akci dozvěděli.
Chtěli jsme ještě jednou srdečně poděkovat za krásnou, pro nás jako návštěvníky po všech stránkách vydařenou, zajímavou akci, jakou byly Slavnosti Štramberských uší. Když nás kolem poledne chtěla spláchnout průtrž mračen, zavítali jsme náhodou, hledajíc nejbližší přístřeší :-), do muzea loutek a seznámili se blíže s historií Štramberka a exponáty zapůjčenými prof. Milanem Knížákem. Vystoupali jsme na Trúbu a pak si už jen užívali všech vystoupení, atrakcí a dobrot, které Slavnosti nabízely. Pečení rekordního ucha bylo velkým diváckým zážitkem! :-)

Štramberk, byť jsme zde nebyli poprvé, nás opět uchvátil svou "duší", otevřeností a laskavostí místních a v neposlední řadě opět i výtečným, medovým, voňavým pečivem :-)).

Ještě jednou velké díky a pozdravy z Třince do Štramberka.

Kamil a Dominika

Osvětlení věže Trúba

Vážení spoluobčané. Ve ŠN č.4/2018 nás pan starosta informoval, že se „konečně ledy hnuly“ a že Rada města schválila smlouvu na pořízení projektové dokumentace na osvětlení věže Trúba a areálu hradu. Pan starosta má pravdu, že je to výsledek již dlouholetého řešení, ovšem zapomněl uvést, jak dlouhá to byla cesta! Například, že jsem ho osobně na začátku tohoto volebního období navštívil a jednal s ním ohledně osvětlení a také, že se tato problematika řeší již několik let nejenom na Komisích kulturní a cestovního ruchu, ale i na jednáních zastupitelstva, kde jsem položil několikrát v diskuzi dotaz k osvětlení Trúby. Na jednání Zastupitelstva ze dne 15.3.2017 jsem dostal doporučení napsat osobně žádost na pana místostarostu a tu jsem hned 16.3.2017 odeslal!

Text mé žádosti:
„Na základě výsledků diskuse při jednání Zastupitelstva dne 15.3.2017 žádám Komisi rozvoje, správy majetku a regenerace o **projednání realizace nového osvětlení naší dominanty - věže TRÚBA**, abychom se její krásou a vznešeností mohli chlubit nejenom pohledem z uliček našeho města, ale byla vidět již zdaleka, a tím přitahovala a vzbuzovala zvědavost nových turistů. Jelikož máme výborný výsledek hospodaření z loňského roku (přes 14milionů Kč), navrhuji realizovat osvětlení z vlastních zdrojů města. Již v minulosti byla provedena studie osvětlení, jejíž případná realizace vycházela na cca 500.000,-Kč. Nové osvětlení by městu přineslo nemalou úsporu finančních prostředků ve výsledné spotřebě elektrické energie.“

Je mi tedy záhadou, proč se poslední dobou nekonkretizují oficiální podněty a vypadá to, že je nejenom tato akce zásluhou „pouze“ pana starosty a Rady města.

Radim Daněk, zastupitel města Štramberka za SNK

Upozornění na platbu za odpad

Upozorňujeme občany, že poplatek za odpad za rok 2018 má být dle OBECNĚ ZÁVAZNÉ VYHLÁŠKY č. 1/2017 zaplacen **do 30. června 2018**.
Pokud jste tak doposud neučinili, úhradu proveďte v co nejkratším termínu v pokladně MÚ (lze platit i kartou) nebo bankovním převodem na účet číslo 19-1765166349/0800, variabilní symbol každého poplatníka byl uveden na složenkách doručených na začátku roku 2018 nebo zjistíte na úseku ŽP: zivotni.prostredi@stramberk.cz.
Vzhledem k tomu, že dle novely zákona o místních poplatcích **již není možné vyměřit dluh nezletilé osobě, budou nezaplacené dluhy z roku 2017 převedeny na zákonné zástupce.**
Dluhy za nezaplacení komunálního odpadu budou vymáhány finančním oddělením městského úřadu. U některých dlužníků již probíhá exekuční řízení.
Doporučujeme ověřit si na úseku ŽP (e-mailové adrese: zivotni.prostredi@stramberk.cz, tel.: 558 840 609) máte-li tento poplatek za všechny členy rodiny (včetně novorozených dětí) v pořádku, abyste se vyhnuli možným nepříjemnostem. Upozorňujeme, že povinnost platby za komunální odpad mají i osoby přihlášené na ohlašovně – Náměstí 9.

Mgr. Radka Krysová, úsek ŽP MÚ Štramberk

Obnova osvětlení Trúby prošla změnou a má svůj vývoj

Obnovu osvětlení Trúby už několik volebních období prosazuje pan Lubomír Bár, dosavadní člen komise regenerace, který stávající osvětlení realizoval a léta poukazoval na nutnost kompletní výměny jak svítidel, tak kabelových rozvodů. To, že jeho dlouholeté úsilí podpořil pan zastupitel Daněk, je zcela jistě ku prospěchu věci a předpokládalo se, že se tímto bude zabývat zastupitelstvo města. Žádný exekutivní krok z pozice zastupitele však nepřišel (ač má zastupitel zákonné právo předkládat své návrhy). Změna nastala až ve chvíli, kdy jsem se rozhodl v dané věci osobně angažovat, kdy jsem oslovil realizační firmu, se kterou jsme celý areál prošli, zmonitorovali a firma následně zpracovala nabídku na projektovou dokumentaci. Tento krok pak následně inicioval zařazení do plánu akcí na rok 2018. Jestli máme být někomu vděčni a děkovat mu za jeho práci, tak je to právě pan Lubomír Bár, na kterého pravděpodobně záměrně pan Daněk zapomněl.

Ing. David Plandor, Ph.D., starosta za Změnu pro Štramberk

Ukončeno „kšeftování“ s Trúbou

Je to již 23 let co KČT - Štramberk musel opustit areál hradu Trúba, kdy soud následně nevyhověl restitučnímu požadavku KČT – Štramberk o jeho navrácení. Majitelem se tak stalo město Štramberk, které komerční výkon svých vlastnických práv v tomto objektu začalo vykonávat způsobem pronájmu, a to i opakovaně soukromým podnikatelským subjektům, se kterými mělo vždy problémy, hlavně v nedostatečné kontrole nad výběrem ze vstupného na věž. Nebralo v úvahu zkušenosti z provozu areálu Trúba, které měl KČT-Štramberk do r.1995 a doporučení, aby správu nad areálem a tudíž i absolutní kontrolu nad výběrem vstupného na věž převzalo město Štramberk. Tak se stalo až v r.2015 v souvislosti se „změnou“ vedení města, kdy iniciátorem a spolurealizátorem vzít správu areálu Trúby do gesce města byl KČT-Štramberk. Správnost rozhodnutí a odvaha prosadit tuto „změnu“ se mimo jiného vysoce pozitivně odrazila v sezónách 2015 až 2017 i v ekonomické oblasti, a to výběrem ze vstupného na věž. S přihlédnutím k tomu lze konstatovat, že město svoji absencí (neschopností, nebo nevědomostí?) výkonu správy areálu Trúba ve své režii, a to způsobem opakovaného pronájmu tohoto objektu soukromým podnikatelským subjektům, se připravilo za uplynulé období 20 let minimálně o několik miliónů korun českých.

Byť KČT – Štramberk není dle rozhodnutí soudu (týkající se restitučních nároků) vlastníkem areálu hradu Trúba, ale i přesto se tak morálně cítí, nebylo nám lhostejné, jak se s touto dominantou města zachází a hospodaří. Počin nového vedení města Štramberka převzít areál Trúby do své správy má naši plnou podporu, co nás velice těší současně s positivem, že veškerý finanční užitek z této dominanty má město Štramberk a s tím i všichni naši občané a ne někdo jiný, tak jak to bylo do změny, která nastala až v r.2015.

Dušan Krajčír, předseda odboru KČT-Štramberk

Štramberská škola obhájila titul Ekoškola

Po dvou letech držení titulu Ekoškola jsme letos obhajovali držení titulu na další dva roky. Pokračovali jsme v tématech Odpady, Prostředí školy. Jako nové téma jsme si vybrali Šetrný spotřebitel. V oblasti Odpady jsme se hlavně zaměřili na správné třídění, bioodpad, v oblasti Prostředí školy na doplnění květinové výzdoby v budově, na vybudování hmyzího hotelu, broukoviště a motýlokvěté louky na školní zahradě. Téma Šetrný spotřebitel bylo pro nás nejobtížnější, takže jsme začali s vyhledáváním a předáváním informací žákům i veřejnosti. Podařilo se nám vytvořit ekotým složený převážně z dětí 1. stupně, zjistit slabé a silné stránky školy, vypracovat plán, informovat veřejnost i žáky o Ekoškole a také uskutečnit poznávací i prospěšné akce (exkurze ekotýmu, výsadba stromu, pravidla lesní třídy, atd.).
Spolupracovala s námi paní Mgr. Radka Krysová z MěÚ Štramberk, která byla inspirátorkou i organizátorkou řady akcí. Děkujeme.

V červnu převezmeme mezinárodní titul Ekoškola v Senátu Parlamentu České republiky.

Poděkování také patří rodičům žáků, kteří tvoří ekotým, pedagogickým i nepedagogickým pracovníkům školy, kteří se na práci podíleli, ale především těm, kteří vydrželi do auditu a titul obhájili. Jsou to: Glogarová Tereza, Janša Jan, Leiter Marek, Moudrý Ondřej, Kohutová Zuzana, Kuběna Daniel, Sosík Jaroslav, Němec Vojtěch, Bařinková Marjána, Musilová Marie, Macháč Šimon, Bajer Matěj, Kedzior Nikolas.

Mgr. Jitka Jalůvková

OCENĚNÍ EKOTÝMU

Základní škola a Mateřská škola Štramberk

Na základě auditu konaného dne 2. 5. 2018 a posouzení zprávy z auditu komisí, jste obhájili mezinárodní titul Ekoškola platný po dobu 2 let.

Oceňujeme kvalitní práci, kterou v programu děláte a nadšení, se kterým jste se do ní pustili. Obhájení tohoto titulu opravňuje vaši školu užívat vlajku, logo a název Ekoškola po dobu výše uvedenou.

Tímto vám a celé škole gratulujeme!

TEREZA

Mezinárodní program Ekoškola
TEREZA, vzdělávací centrum, z.ú., Haštalská 17, Praha1, 110 00

Ekoškola

Ekotým na exkurzích

Ve dne 5. 6. 2018 se Ekotým naší školy zúčastnil celodenní exkurze, která byla zaměřena, jak jinak, na environmentální problematiku. Členové Ekotýmu v tento den navštívili 3 různá místa. Prvním byla Frýdecká skládka ve Frýdku-Místku, kde se žáci na vlastní oči přesvědčili, že odpadky nekončí tím, že je hodíme do příslušné popelnice, ale musí se s nimi i nadále pracovat a někde skladovat. Druhým místem byla třídička v Lískovci, kde si žáci prohlédli, jak funguje, a uvědomili si, proč je důležité, abychom odpadky třídili a neházeli je všechny jen do jedné popelnice! Třetí místo bylo již podstatně voňavější, jelikož žáci nahlédli do tajů Včelařského muzea v Chlebovicích. Dozvěděli se plno zajímavých informací (nejen o včelách) a každý si za odměnu vyrobil svíčku.
Celý den byl podařený a žáci byli velmi šikovní! Nejednou jsme tento den slyšeli, že máme velmi zvídavé děti, které mají výborný přehled o dění kolem sebe! Děkujeme celému Ekotýmu za skvělou prezentaci na veřejnosti!

Mgr. Aleš Bjaček

Děti vyjely za historií

Již pravidelně naše škola zařazuje do výuky dějepisné exkurze. Letos jsme se vydali se 45 žáky od 6. – 9. tříd do Vojenského památníku 2. světové války v Hrabyni a Areálu vojenského opevnění v Darkovičkách. Hrabyňský památník nabídl nejen krásnou vyhlídku okolí, ale i citlivě pojatou expozici k válečným dějinám. Nechyběly zvukové nahrávky zbraní, videa a čtení dopisů dětí z koncentračních táborů. Jistě vedly mnohé z žáků k vážnému zamyšlení nad ponurými dějinami. Veseleji bylo venku, kde zejména chlapci obdivovali tanky a prostředí rozkvetlé lipové aleje vybídlo ke svačině a odpočinku.
Dalším zastavením se stal vojenský bunkr v Darkovičkách, kde nás velmi zaujatě provedli zkušení milovníci vojenské historie. Podzemí betonové pevnosti přineslo blahodárný chlad a stín a představu o tom, jak vojáci v bunkru fungovali.
Výlet se nám vydařil, všude vládla pohoda, počasí klaplo a našeho pana řidiče bych přála všem výletníkům. Děkuji také pedagogickému dozoru. Zbývá jediná otázka: Kam vyrazíme příští rok?

Miroslava Adamcová

Den Evropy na škole

Den Evropy, který se slaví 9. května, je svátkem Evropské unie. U nás na škole se již stalo tradicí, že v tuto dobu osmý ročník připraví pro nižší třídy vystoupení a představí jim některé ze států Evropy. Ve výběru však nevynecháváme žádnou evropskou zemi, a tak letos padl los na Ukrajinu a Island, ačkoli nejsou členy EU.
Žáci pilně zjišťovali informace o daných státech. Promýšleli scénáře, připravili kulisy, učili se lidovým tancům, rozdělili si role ... Na projektu pracovali dlouho a výsledek byl znát.
Během vystoupení, které se konalo 22. května, se mladší spolužáci dozvěděli legendu o vzniku Sinĕvirského jezera, navštívili Tunel lásky, ale i černobylskou elektrárnu, nahlédli do ukrajinské rodiny, seznámili se s ukrajinským i islandským lidovým tancem, podívali se na Heklu či černou poušť, zúčastnili se koncertu Björk atd.
Své publikum ocenili osmáci malým dárkem – záložkou s krásnými místy Ukrajiny a trolem. Děvčata se také postarala o drobné občerstvení – lékořicová čokoláda a pirohy všem chutnaly!
Prezentace se třídě velmi povedla. Žáci se na své role zodpovědně připravili, netradičně si zopakovali učivo a zároveň se dobře bavili.

Všem patří obrovská pochvala!

Mgr. Vosejpková Lenka

Za dobrým skutkem do psího útulku

Ve středu 13. 6. jsme navštívili se třídou IV. A útulek pro psy v Kopřivnici - Vlčovicích. Nejeli jsme tam s prázdnou. V diskuzi, co s penězi vydělanými na vánočním jarmarku, zvítězila dobročinnost. Přidalo se k nám i několik dalších tříd, a tak se částka zvedla na 1 500 Kč. Chtěli jsme na vlastní oči vidět, kde naše peníze pomohou, vydali jsme se proto na kolech do útulku.
Už z dálky nás vítal štěkot psů - nebylo jasné, zda tónem radostným, nebo útočným. Po odevzdání peněžního daru městskému strážníkovi jsme si prohlédli útulek. Psi většinou vrtěli ocásky a dali se od nás i pohladit. Neváhali jsme dlouho, čtyři psy jsme si připnuli na vodítka a vzali na procházku po okolí. Nebylo to úplně jednoduché, každý pes potřeboval trochu jinou péči. Někteří chtěli běhat sprintem, jiní měli zájem jen očuchávat a značkovat okolí. Všichni psi ale byli rádi, že si mohli protáhnout nohy na volném prostranství. Za krátký čas bychom si nejraději adoptovali pejsky všechny.
Cestou zpátky nás provázel hřejivý pocit z dobrého skutku a popoháněla nás bouřka. Někteří z nás se do útulku určitě vrátí, ať už kvůli pomoci, nebo si některého čtyřnohého kamaráda pozvou domů.

Mgr. Hana Svobodová

Den dětí aneb hra „Napříč školou“

V rámci oslav Dne dětí 1. června 2018 proběhla celoškolní hra s názvem „Napříč školou“, jejímž cílem bylo seznámit se s dalšími dětmi z různých tříd školy a naučit se v novém kolektivu spolupracovat a navzájem si pomáhat a spolu si užít úkoly, které byly připraveny žáky 8. ročníku celkem na 13 stanovištích.
Soutěžící skupiny tvořili žáci od 2. do 7. ročníku, kteří měli k sobě trenéra (žák 9. ročníku) a samozřejmě učitele. Skupiny si vytvořily vlajku, vymyslely bojový pokřik, název skupiny a pak už se vrhly do soutěžení.
Soutěžilo se ve znalostech školního ekokodexu, hlasů zvířat, slovní zásobě, obratnosti při sportovních výkonech na vlastních nohou, lanech i koloběžkách, odvaze sáhnout do neznáma.
Vyhráli všichni, kdo se zúčastnili, mnozí hlavně sami nad sebou.

Děkuji všem žákům osmého ročníku za přípravu a samotnou realizaci soutěžních stanovišť a také všem pedagogům a trenérům za vytvoření krásného dne pro děti.

Mgr. Vlasta Kalíšková

Školní rok ve znamení 100 let republiky

Rok 2018 je pro naši republiku velmi významný – v říjnu si připomeneme 100 let od jejího vzniku. Proto jsme si i v naší škole toto výročí připomínali mnoha akcemi už i v letošním školním roce. Byly to návštěvy muzeí, soutěže s historickou tématikou, exkurze a výstavy.

V říjnu navštívili žáci 5. a 6. třídy v rámci výuky vlastivědy a dějepisu Muzeum Zdeňka Buriana ve Štramberku. Při velmi poutavém vyprávění pana Aleše Durčáka postupně zodpovídali všechny otázky v připraveném pracovním listu. Dozvěděli se také mnoho aktuálních zajímavostí z oblasti pravěkých nálezů.

V listopadu proběhlo školní kolo Dějepisné olympiády, kterého se zúčastnilo 15 žáků z 8. a 9. třídy. Téma znělo: To byla první republika aneb Československo v letech 1918 – 1938. Všichni žáci prokázali, že o historii své země ledacos znají. Rozdíly v jejich znalostech byly mnohdy opravdu minimální.

Od 26. 1. do 23. 2. 2018 probíhala celorepubliková vědomostní soutěž Lidice pro 21. století, do které se průběžně přihlásilo 107 škol a více než 1500 soutěžících ve věku od 10 do 19 let. Také z naší školy se soutěže zúčastnili 4 žáci. Soutěž se skládala ze dvou částí – zpracovat 15 úkolů a napsat slohovou práci na jedno ze tří nabízených témat.

Ve čtvrtek 10. 5. 2018 navštívila 8. A třída v rámci výuky dějepisu výstavu Hradní archiv 1918 – 1933, která probíhala v Lašském muzeu v Kopřivnici. Výstava ve fotografiích dokumentovala život a úřad prezidenta T. G. Masaryka. V zajímavé diskusi s panem Pavlem Dvořákem jsme se dozvěděli mnoho informací o našem prvním prezidentovi, který na počátku 20. století navštívil i naše město. Následoval krátký dokument o Masarykově životě.

Již pravidelně zařazuje naše škola do výuky dějepisné exkurze. Letos se vydali žáci 6. – 9. třídy do Vojenského památníku 2. světové války v Hrabyni a Areálu vojenského opevnění v Darkovičkách.

Žáci 4. A třídy si zase prohlédli zajímavou výstavu v Kopřivnici, kde mohli obdivovat známé osobnosti české historie.

V průběhu celého školního roku se na nástěnce nazvané Kalendárium objevovaly informace k významným výročím, která si připomínáme. Koncem května byla vyhlášena soutěž. Zúčastnilo se jí 20 žáků, především z 1. stupně. Každý soutěžící obdržel za svou snahu malou odměnu.

Důstojným zakončením oslav 100. výročí vzniku našeho samostatného státu budou jistě i další akce, které proběhnou na podzim 2018.

Mgr. Jana Milichová

Ocenění od MŠMT

Ve čtvrtek 14. 6. 2018 se v Novém Jičíně konalo slavnostní vyhodnocení soutěží MŠMT za celý školní rok 2017/2018.
Za naši školu byl odměněn Samir Al-Farra, žák 8. A třídy, který v únoru obsadil 2. místo v okresním kole konverzační soutěže v německém jazyce.

Gratulujeme a přejeme mnoho úspěchů i v příštím školním roce!

Mgr. Jana Milichová

Výsledek sběru papíru

Do jarního sběru papíru, který se uskutečnil 16. – 18. 5. 2018 se zapojili žáci všech tříd základní školy. I přes nepříznivé počasí se podařilo nasbírat 2670 kg starého papíru. První místo získal David Kvita, žák 3. B – 614 kg, druhé místo patří Matěji Sochovi z 1. A – 393 kg, třetí nejlepší „sběračkou“ se stala Natálie Lojkásková z 2. A – 251 kg papíru. Za svou práci při sběru získávají žáci pěknou odměnu. Poděkování patří ale všem žákům a rodičům, kteří se sběru papíru zúčastnili.

Mgr. Mária Maťátková

Prázdniny v MŠ

Vážení rodiče,
níže naleznete informaci o letošních termínech přerušení provozu v obou našich MŠ v době hlavních prázdnin. V případě zájmu můžete své dítě v okrajových týdnech přihlásit k docházce do vedlejší MŠ, provoz je tomu už tradičně přizpůsoben.
Děkujeme za pochopení.

Z. Havlíková, ředitelka školy

Přerušení provozu MŠ Bařiny: 9.7. - 10.8.2018
Školné: Červenec 45 Kč, Srpen 196 Kč
Přerušení provozu MŠ Zauličí: 16.7. - 17.8.2018
Školné: Červenec 120 Kč, Srpen 131 Kč
Docházku v době letních prázdnin je nutno nahlásit vedoucím učitelkám MŠ do 30.6.2018

MŠ Zauličí uspořádala „Pasování na školáka“

Ráda bych tímto článkem poděkovala p. učitelkám, kuchařkám a příznivcům MŠ Zauličí za jejich energii, kterou věnovali a věnují přípravám akcí pro naše děti.
Nejinak tomu bylo v případě “Pasování na školáka”, které se konalo pátečního odpoledne 8. června. Počasí bylo jako malované, a tak p. učitelky vymyslely důmyslnou trasu od školky přes Hraničky k Váňovu kameni, odtud k lípě u panenky Marie a sešupem až k ulici Kopec, pak přímo do cíle – k chatě Dr. Hrstky pod Trúbou. Nečekaná bouřka bohužel trasu poněkud ztížila, nicméně nadšené děti terén ani tak neodradil.

Na stezku jsme vyráželi už zase se sluncem. Na děti čekaly různé úkoly, ať již sportovní, či vědomostní. Trasa nebyla nejkratší, zato však velmi smysluplná. Přiznejme si, kolik z nás by si s dětmi v pátek po práci vyrazilo na takovouto procházku… Šlo nejen o to, nachystat pro děti odměny a ceremoniál v cíli, ale také s nimi strávit čas a prožít jej SPOLEČNĚ.

Jsou věci, které vnímáme jako samozřejmé, ony však samozřejmé vůbec nejsou. Stejně jako čas strávený s dětmi, tak i čas, který jim věnovali zaměstnanci (i bývalí) školky, a to přípravou, nápady – čas strávený nad výrobou dárků pro děti, a to vše v jejich VOLNÉM ČASU. Čas po práci, čas po nocích. Maminky, které zdarma upravovaly fotky, aby si děti mohly odnést suvenýr v podobě fotoknihy, maminky, které zařizovaly potisk triček pro děti, kamarádky, které pekly dětem dort (který dětem zakoupily samy paní učitelky). Nepřijde mi to jako samozřejmost a byla bych ráda, kdybychom si dokázali uvědomit, kolik práce a času je věnováno tomu, co se pro nás pak smrskne do 20ti minut.

Domnívám se, že v našem hektickém životě sami čas velmi pečlivě dávkujeme a našeho volného času se to týká tím spíše. Proto si nesmírně vážím toho, že “Pasování” se nekonalo “v klidu a jednoduše” na zahradě MŠ a že jsme mohli strávit čas netradičně a všichni pospolu.

Děkuji p. učitelce Janě Štěpánové a Lucii Korené, p. Goršanové a p. Kuběnové, p. Kvitové a p. Tobolové a všem, kdo se podíleli na přípravě této akce, jakož i všech jiných školkových aktivit.

Eva Strušková

Děti z MŠ Bařiny se vydaly k zámku Kunín

Ve středu 6. června děti z naší MŠ podnikly výlet za pohádkou na zámek Kunín.
Hned u vchodu do zámecké zahrady je přivítal šašek „Šašujda“ a vysvětlil jim, co je čeká. Děti se občerstvily svačinkou a poté se usadily na lavice pod stan, přímo v zámecké zahradě. Zhlédly pohádku „O princi Bajajovi“. Kromě prince a princezny se dětem také líbil krásný hnědák, kůň, na kterém jel do boje s drakem princ Bajaja.
Po pohádce děti obcházely jednotlivá stanoviště rozmístěná v zahradě, kde si mohly vyzkoušet praní prádla na valše, mletí obilí mezi kameny, lámat a česat len, ale i prohlédnout starobylé zbraně. Moc se jim líbilo zastavení u živých zvířat – koníka, ovečky a kozičky, kde se dověděly, jak se o ně člověk stará, a co mají nejraději. Poslední zastavení bylo u draků vyrobených z papíru a ten největší, tříhlavý, byl ze dřeva. Draci vypadali jako živí a dětem se moc líbili.

Výlet za pohádkou na zámek Kunín byl pro děti nejen zábavný, ale i poučný a moc si ho užily.

Božena Galiová

1. místo v krajském kole „Helpíkova poháru“

V pátek 18. 5. 2018 pořádala ZŠ a MŠ Štramberk a ZŠ Emila Zátopka v Kopřivnici krajské kolo soutěže „Helpíkův pohár“. Zdravotně – výchovná soutěž „**Helpíkův pohár**“ je tematicky **určena žákům pátých tříd základních škol** (10 – 11 let). V tomto věku se děti učí mnoha potřebným dovednostem a začínají být schopny rozumově uvažovat. Rozvoj jejich myšlení a úroveň dosud získaných dovedností jim umožňuje jednoduchými postupy přispět k záchraně toho nejcennějšího – **lidského života**.

Soutěže se zúčastnilo deset žáků ze Štramberka, kteří se na tuto soutěž připravovali od února. Nejlépe se umístila dvojice **Šimon Macháč** a **Marko Novotný**, kteří se v celkovém pořadí umístili na skvělém **1. místě** a vybojovali si účast v celorepublikovém finále, které se uskutečnilo 25. 5. – 26. 5. 2018 ve Velkých Losinách.

Naši školu reprezentovali tito žáci:
Šimon Macháč – Marko Novotný (1. místo), Aneta Holubová – Kristýna Marečková (6. místo), Marie Musilová – Beáta Rohelová (7. místo), Natálie Richterová – Marjana Bařinková, Adriana Tulejová – Lucie Šlehoferová.

Žáci 9. A – Adéla Bajerová, Patricie Novosadová, Mikuláš Bárta, Josef Dostál a Martin Ondříček pomáhali s organizací krajského finále.

Děkuji za spolupráci a soutěžícím za vzornou reprezentaci školy.

Jaroslav Pikulík

Účast v celostátním kole „Helpíkova poháru“ přinesla 16. místo

Ve dnech 25. a 26. 5. 2018 se uskutečnilo celostátní kolo soutěže v areálu zdraví ve Velkých Losinách. Na třicet dva nejlepších týmů z celé České republiky čekala jedna noční úloha, která prověřila malé záchranáře pod rouškou tmy. Děti hledaly v noci člověka, který byl zasypán lavinou, s lavinovým vyhledávačem.

V sobotu v 8:15 odstartovala hlavní soutěž – pět zdravotnických úloh a tři technické. Každá úloha byla připravována a sehrána tak, aby vypadala co nejvíc věrohodně. Člověk si nejvíc poučení odnese ze situace, kterou skutečně prožil. Cílem této soutěže je připravit dětem reálné situace, které budou muset řešit. Zároveň se naučí aplikovat nabyté znalosti přímo v praxi. Tým rozhodčích, figurantů a maskérů byl schopen připravit scénáře s věrně vypadajícími zraněními či akutními stavy, a to v prostředí, ve kterém se běžně děti pohybují. A časem, až se dostanou do reálné situace, budou vědět, že ji už zvládli a neochromí je. **Zvládnou poskytnout první pomoc, zachránit život.**

Šimon Macháč a Marko Polášek obsadili skvělé **16. místo**.

Děkuji za vzornou reprezentaci naší školy.

Jaroslav Pikulík

Titul Mistrů České republiky pro Taneční klub Štramberk

Ve dnech 25. 5. – 27. 5. 2018 se juniorská výprava Tanečního klubu Štramberk, který působí při místním Domu dětí a mládeže, zúčastnila finále největší české taneční tour – Czech Dance Master v Praze.
V pátek junioři odtančili svá soutěžní vystoupení v artových disciplínách a nakonec si z finále odvezli 5. místo pro mezigenerační choreografii v kategorii Dance mix a 8. místo pro choreografii s názvem MY.
Neděle patřila orientálním tancům – belly dance. A už od rána holky sbíraly medaile. V klasickém orientálním tanci si duo Aďa Hrivňáková a Eliška Jeřábková vytancovaly krásné třetí místo. Skupinová choreografie skončila těsně za medailovými pozicemi a po zisku titulu Mistr Moravy si z Prahy odvezla 4. místo. V nejvíce zastoupené kategorii – belly dance show sólo junioři, se Eliška Jeřábková probojovala až do finále, kde získala 2. místo a titul Vicemistr České republiky. Českou hymnu na počest vítězů si pak s hrdostí poslechly Adel Kvitová a Eliška Jeřábková, které se staly Mistry České republiky v kategorii show belly dance duo.
Poděkování za celoroční práci patří všem členkám skupiny ve složení – Adel Kvitová, Aďa Hrivňáková, Zuzka Švarcová, Eliška Jeřábková, Naty Křenková, Iza Jati, Lucka Seidlová, Karolínka Dejová, stejně jako rodičům a městu Štramberk za podporu.

Vítězné duo s trenérkou

Pavla Jeřábková
Vedoucí TKŠ

Červencoví jubilanti

Bárová Drahomíra	Kelnarová Hilda	Filipová Rudolfa
Jindrová Ludmila	Slováková Anna	Hykel Augustin
Krejčí Božena	Hanzelková Marie	Hubeňáková Zdeňka
Barvík Zdeněk	Bajerová Ludmila	Dostál Josef
Svobodová Božena	Dziak Peter	Malíková Františka

Blahopřejeme

Vedení města a členové SPOZ přejí všem jubilantům do dalších let pevné zdraví, spokojenost a životní pohodu.

Za vedení města Ing. David Plandor a členky SPOZ

Upozornění pro jubilanty

Kdo nemá zájem o návštěvu, může kdykoliv zavolat na MÚ evidence obyvatel: **Hyklová E. tel. č. 558 840 612** a bez udání důvodu své přání sdělit.

Udělejte si zásoby čtení na léto, knihovna bude totiž 9. – 19. července uzavřena!

Vybírat můžete z mnoha novinek, namátkou vybíráme …

Století Miroslava Zikmunda
Tato životopisná kniha přináší osobitý pohled na bouřlivé dějiny 20. století očima muže, který poznal celý svět. Byl počat za Habsburků a narodil se 5 měsíců po vzniku první republiky. Přežil 2. světovou válku, zažil nástup komunismu i jeho pád. Pobýval v Africe, když zanikal koloniální systém, setkal se s prezidenty a seznámil se s Tabarinem i Hillarym. Zažil nástup demokracie a „všemocného“ kapitalismu… Kniha rozhovorů, které s Miroslavem Zikmundem vedli Petr Horký, Vladimír Kroc a Miroslav Náplava, přináší dosud nezveřejněné informace ze života tohoto výjimečného cestovatele, které nezazněly ani ve stejnojmenném filmu. Text je doplněn bohatou obrazovou přílohou s množstvím unikátních fotografií. Nechte si vyprávět příběh minulého století mužem, který jej zažil…

Muž a žena, Michal Viewegh
Nejznámější český spisovatel se ve dvou novelách vrací k tomu, co na něm jeho čtenáři oceňují nejvíce. Svůj humorně ironický pohled na vztahy mezi muži a ženami propůjčuje v novele Family Frost zkrachovalému restauratérovi, který si z nutnosti a trochu i na truc pronajme mrazící vůz známé firmy a živí se jako řidič. Během několika dní se jeho zbabraný život dostane do spirály událostí, které skončí až na svatbě jeho bývalé manželky…

Jiná Gabriela Koukalová
Zažila slávu, úspěchy, medaile. Ale taky spoustu okamžiků, o kterých dosud nikomu neřekla. O některých proto, že se bála, o dalších proto, že se styděla. Teď je Gabriela Koukalová poprvé odhaluje ve své biografii. Vychází sportovní i osobní zpověď nejlepší biatlonistky naší historie. Mistryně světa, olympijské medailistky, vítězky Světového poháru. Kniha je psaná autenticky v první osobě a odhaluje zákulisí tréninkové dřiny, nejdůležitějších závodů i mysli vrcholové sportovkyně v těch nejvypjatějších momentech. Gabriela jde ve svých pocitech na dřeň…

Pohádkový svět Františka Nepila
Nový výbor pohádkových příběhů Františka Nepila potěší jeho věrné čtenáře, malé, ale i ty, kteří už jsou dávno dospělí a spisovatelovy pohádky znají z dětství. František Nepil byl jedním z velkých vypravěčů minulého půlstoletí a jeho pohádky jsou zvlášť půvabné. Knihu doprovází ilustrace jeho letitého kamaráda a souseda, Adolfa Borna.

Botanicum od Kathy Willis

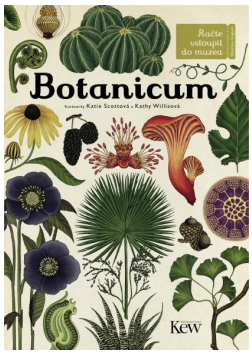

Račte vstoupit, království rostlin se vám otevírá v celé své kráse!
Vítejte v Botanicu, jediném muzeu, které má otevřeno, kdykoliv se vám zachce. Vystavuje ty nejkrásnější, nejexotičtější a nejpodivnější rostliny, které ohromí každého čtenáře. Prozkoumáte titěrné řasy, rozmanitě zabarvené houby, lišejníky i velkolepé masožravky. Navíc se dozvíte, jak se rostliny s ubíhajícím časem vyvíjely a jak moc se musely přizpůsobit, aby vůbec přežily…Tato nádherná publikace upoutá svými ilustracemi nejen děti…

Rozvoz knih imobilním čtenářům proběhne 31. července od 8:00 hodin

Ing. Bc. Miriam Dorazilová, knihovnice

Ohlédnutí za úspěšným „Dnem proti rakovině“

Městská knihovna Štramberk mnohokrát děkuje žákyním ZŠ Štramberk Barboře Sopuchové, Adéle Šlehoferové, Vendule Libišové a Adéle Bajerové za neocenitelnou pomoc při organizaci sbírky Ligy proti rakovině. Děvčatům se podařilo vybrat úctyhodných 3 746 Kč. Výtěžek sbírky, který dosáhl v celé České republice takřka 20 milionů Kč, je určen na nádorovou prevenci, podporu kvality onkologických pacientů, podporu onkologického výzkumu a přístrojové vybavení onkologických pracovišť.

Ing. Bc. Miriam Dorazilová, knihovnice

Metanáři ze Štramberka dobývají Evropu

Tréninky našich hráčů nabírají s přibývajícím teplem na intenzitě. Už se nás schází v neděli pravidelně i přes dvacet hráčů a hra na třech drahách už nebývá výjimkou. Proto není divu, že chceme svou formu porovnat s dalšími sportovními kluby. A protože jsme v Moravskoslezském kraji jediní (krajští přeborníci) musíme za soupeři na turnaje do vzdálenějších destinací.

Dne 5.5. se vydala dvě družstva do rakouského Mittelbachu. Naše týmy mužů a žen se ani přes těsné výsledky a dobré výkony nedokázaly prosadit na přední místa. Ale vzhledem k začátku sezóny a velmi kvalitní konkurenci, odjížděli naši metanáři z turnaje velmi spokojeni.

3.místo v Přerově

Za další dva týdny - 26.5. se naši metanáři zúčastnili již popáté turnaje v nedalekém Přerově, tentokráte v rekordním počtu čtyř týmů (16 hráčů). Nebylo divu, že se z tolika štramberských týmů, v konkurenci sedmi družstev, podařilo jednomu našemu (L.Hykel, J.Socha, M. Bajer a M. Tomášková) vybojovat pohár za 3. místo. Bylo to sice těsné, ale zasloužené umístění. Po téměř dvou letech opět na „bedně" mimo Štramberk. Opravdová euforie, zejména když první dvě místa obsadili hráči 1. ligy (1. Strojař Přerov, 2. Sokol Katovice).

A aby toho ještě nebylo málo, tak se skupina osmi hráčů a hráček (J. Debnarová, D. Turská, M. Tomášková, J. Socha, J. Svoboda, J. Turský, P. Beneš, L. Hykel) rozhodli zúčastnit 16.6. poprvé turnaje v německém Jonsdorfu (bývalá NDR). Protože to bylo opravdu daleko, tak byla akce zpestřena poznáváním krás Lužických hor z české, polské i německé strany, a to po dobu tří dnů. Průběh turnaje byl výrazně ovlivněn velice pomalým povrchem hrací plochy (zámková dlažba). Naše vybavení nebylo na takovou situaci vhodné, a tak jsme si museli několik kluzných desek zapůjčit od místního klubu. Jinak bychom do cílového pole naše kameny vůbec nedohodili. Přes počáteční paniku se postupně oba naše týmy rozehrávaly k solidním výkonům a nakonec oba získaly čtyři výhry, což stačilo na 5. a 7. místo mezi devíti soutěžícími týmy. Vyhráli zaslouženě domácí z Jonsdorfu. Zajímavostí bylo, že mezi soupeři byly i kluby ze západu Německa a tedy jsme měřili síly s hráči žijícími od nás přes 1100 km (tedy z jiného koutu Evropy).
Plní dojmů ze hry jsme se pustili do poznávání vzdálených krajin. Navštívili jsme např.: zámek Nové Hrady, německé město Žitava, evropské trojzemí (D, CZ, PL), skalní město v Jonsdorfu, motýlí zoo farmu, skalní hrad Sloup, zámek Zákupy a dokonce se někteří stihli i vykoupat v Máchově jezeře. Opravdu velice nabitý program. Po oba večery se ale hrály karty (štramberský vůl). Kulturou, sportem, historií a dobrodružstvím plný víkend skončil, ale zážitky zůstávají. Všem se tento „výlet za metanou" moc líbil.

Potěšující je, že vítězný tým z Jonsdorfu přislíbil účast na našem turnaji ve Štramberku 25. 8. 2018. Tímto zveme všechny obyvatele našeho městečka k návštěvě. Více foto a informací o našich aktivitách naleznete na Facebooku - Metaná Štramberk.

Sportu zdar a metané zvlášť .

Pavel Beneš

Z nedělního tréninku

Dva týmy ze Štramberka v Jonsdorfu(D)

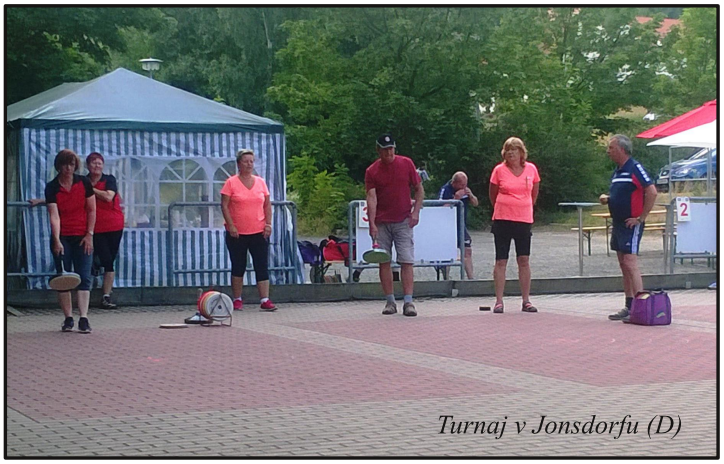
Turnaj v Jonsdorfu (D)

ZDENĚK BURIAN
A JEHO SVĚT

ORLOVÉ VELKÉ ARMÁDY

Slavkov / Berezina / Waterloo

PAMÁTNÍK NÁRODNÍHO PÍSEMNICTVÍ

Muzeum Zdeňka Buriana Štramberk

© Zd. Burian - heirs

29. 6. - 28. 10. 2018

Muzeum Zdeňka Buriana, Náměstí 31, Štramberk

ŠIROKOÚHLÉ KINO VE ŠTRAMBERKU

Pátek 6.7.2018 v 21.30 vst. 60,-, letní kino
ČERTOVINY
Rodinná pohádka v režii Z. Trošky, ČR 2017, české znění, 101 min., mládeži přístupný
Stalo se jednou, že se v pekle uklízelo. Čerti se jen hemžili, ale protože se k práci neuměli šikovně postavit, navzájem si překáželi a klopýtali jeden přes druhého, prostě hotový blázinec. Toho zmatku využili dva mladí čerti, kteří schválně ještě víc při uklízení překáželi. A pak se to stalo. Jeden zakopl, padl na druhého a oba povalili kotel s hříšnou duší. Toho využila hříšná duše. Rozběhla se k otevřené bráně, kterou zrovna staří čerti větrali a než se kdo nadál, byla pryč. Bylo zle. Luciper se rozhodl pro trest – čerti musí jít na svět a každý přivést do pekla jednu hříšnou duši. Pak jim bude odpuštěno.
Vezměte s sebou do letního kina své děti – začínají prázdniny, tak je můžete tímto odměnit za vysvědčení.

Pátek 13.7.2018 v 21.30 vst. 60,-, letní kino
HASTRMAN
Romantický thriller ČR, 2018, 100 min., české znění, nevhodný mládeži do 12 let
Romantický a zároveň ironický příběh hastrmana alias barona de Caus, jehož láska k venkovské dívce Katynce naplňuje netušeným štěstím i stravující vášní. Baron se vrací se svým sluhou z cest po světě, aby obnovil rybníky na svém panství. Jakožto moderní a osvícený člověk se životu místních vymyká. Středem jeho zájmu se stane nespoutaná a výjimečná rychtářova dcera Katynka revoltující proti autoritám vášnivým uctíváním přírody a pohanských rituálů. Inteligentní a krásnou dívkou jsou okouzleni všichni, i učitel Voves a farář Fidelius. Čím více se Katynka hastrmanovi přibližuje, tím více v něm rostou pochybnosti, zda jako člověk ve zvířeti a zvíře v člověku tentokrát obstojí. **Režie – Ondřej Havelka, v hlavních rolích – Karel Dobrý, Simona Zmrzlá a Jiří Lábus.**

Pátek 20.7.2018 v 21.30 vst. 60,-, letní kino
DVĚ NEVĚSTY A JEDNA SVATBA
Komedie ČR 2018, 89 min., české znění, nevhodný mládeži do 12 let
Marie je typická městská singl. Pracuje sice jako úspěšná televizní moderátorka, ale ve vztazích má dar přitahovat samé blbce. Naopak její sestra Karolína už toho pravého našla a plánuje svatbu. Právě kvůli tomu Marie přijíždí po dlouhé době za rodinou na návštěvu do své rodné vesničky. Doma potkává svou dávnou lásku, Jiřího. Během pár okamžiků je jasné, že jejich city nejsou minulostí a skončí spolu v posteli. Jenže celá věc má jeden velký háček. Právě Jiří je snoubencem její sestry.

Pátek 27.7.2018 v 21.30 vst. 60,-, letní kino
VŠECHNO BUDE FAJN
Komedie ČR, 2017, 71 min., české znění, mládeži přístupný
Hlavní roli ve filmu hraje Brno. Sdružuje několik příběhových linií filmu, které se postupem filmového vyprávění setkávají i dějově. Hlavní osu filmu tvoří příběh Standy Kadlece, až příliš důvěřivého a hodného člověka a jeho těhotné ženy Aleny. Na druhé straně to je příběh Ladiho, nejbližšího asistenta brněnského primátora Langa. Ladi je Standovým spolužákem z gymnázia. Svou povahou nicméně Standův protipól. Zatímco Standova dobrota a slušné chování odsuzují Standu k životní roli „lůzra“, Ladi sbírá bezostyšné úspěchy. Postupně ale poznáváme, kdo ve skutečnosti ztrácí nejvíce...

V případě nepříznivého počasí se filmové představení ruší !

Kocvínek – mé malé zelené Koloseum

Asi jen málokomu z nás může klidná, zato půvabná stráň Bílé hory připomínat Koloseum. Tímto názvem encyklopedista myslí amfiteátr v Římě, určený pro gladiátorské zápasy, vystavěný za císařů Vespasiana a Tita někdy v 70. létech prvního století. To jen přebujelá fantazie mých dětských let, ale nejen dětských, ji tak vidí a znovu si ji přivolává a k ní se vrací.
Říká se, že krajina je osud.
Ano, zas ji mám před sebou – nádhernou stráň hory svinutou do mírného půlkruhu, stráň plnou travnatých mezí přizdobených šípkovými keři, s utajenými pelechy zajíců a proti sesuvu nebezpečně šikmého terénu důmyslně podepřenou kamennými zídkami. Ještě stále v nich žije barevná ještěrka i velký temně modrý brouk zděšeně pádící před dětskou zvědavostí, stráň s podzemními hnízdy čmeláků přinášejících na pantoflíčkách svých nohou zlatý pyl z bělohorských bylin.
Úzké proužky políček zacloněné obrovitými korunami jasanů a zakřivenými kmínky „slivek“ střídají hromádky drobného kamení porostlého brčálovými mechy – štramberskými hospodáři po léta pečlivě vysbíranými z hlíny.
Úbočí hory směřující k severozápadu do široké roviny s lány polí a nádherným výhledem do kraje, ze kterého bylo možné - podle mých předků - předvídat i zítřejší počasí, je protkáno několika horizontálami cest i chodníčků. Tou nejvýše položenou, poněkud strmou a plnou kamení, jezdívalo před léty, i několikrát denně, koňské spřežení s nákladem lomových kvádrů pro potřebu při stavbách domů.
Nejznámější však přece jen zůstává cesta pro chůzi pohodlná, porostlá drobnou zelenou trávou a lemovaná bylinami.
Tam, kde po léta bývalo i políčko rodiny mých prarodičů. Malý lánek s několika řádky brambor, řepy, zeleniny i s dílkem pro zlaté obilí. V jeho blízkosti jsem prožila všechny své prázdniny. Cesta pak končí na horizontu a prudce se svažuje do hlubokého úvozu mezi poli s velkým kamenným křížem. K němu též kdysi vedla cesta štramberských procesí - skupinou věřících poutníků v čele s dřevěným křížkem, s modlitbou, ale též zpěvem a prosbami za dar úrody a pokoj v zemi. Držela jsem se pevně babiččiny dlaně a prošla s ní i s procesím cestu okolo křížů a mariánských sloupků za zpěvu litanií, které znám i dnes.
O kus dál navazuje na kopřivnický katastr a ukončuje stráň Kocvínku. K půvabům stráně pod horou patří i zmínka o studánce s vodou, mezi lidmi dobře známou. Hora jej pečlivě chrání a daruje ji lidem již po celá staletí.
Kocvínek. Již po léta se snažím dopátrat, co znamená mi tolik milý název cesty s krásou modrých dálav na horizontu, neoddělitelně spojenou s mým dětstvím. Je pojmenován snad „po někom?“. Nevím. Ale snad přece i jedna zajímavost. Podle pověsti prý snad též místo pro výkon hrdelních trestů, tedy někdejší místo se šibenicí. Je to marné. Štramberk je pro nás stále plný překvapení, tajemství i krás.

Věra Horáková

Prázdninové promenádní koncerty

K létu, prázdninám a dovoleným nerozlučně patří klidné a odpočinkové promenádní koncerty, které se v těchto měsících pořádají nejen v městech lázeňských. Nejinak tomu je i ve Štramberku. V letošním roce jsme pro vás připravili čtyři nedělní koncerty, které proběhnou za příznivého počasí v Národním sadu. Můžete se těšit na *SILESIAN DIXIE BAND* z Českého Těšína (08.07.), *KLIKU NJ BLUES* z Nového Jičína (22.07.), *SWING-DIXIELAND AČR VOJENSKÉ HUDBY OLOMOUC z Olomouce* (05.08.) a samozřejmě i na místní *DECHOVÝ ORCHESTR ŠTRAMBERK* (19.08.). Těším se, že se na nich společně uvidíme.

SILESIAN DIXIE BAND – *neděle 8. července, Národní sad, 15.30 hodin*
Hudební uskupení je složené z muzikantů, kteří spolu působili na zaoceánských lodích v USA. Hraje tradiční dixieland se zpěvy a improvizací v nástrojovém obsazení trubka, alt. saxofon, trombon, el. piano, basa a bicí. Všichni muzikanti vyšli z různých profesionálních jazzových kapel. Soubor vystupuje na festivalech a jazz klubech v Polsku, Slovensku a na domácí scéně.

KLIKA NJ BLUES – *neděle 22. července, Národní sad, 15.30 hodin*
Kapela vznikla koncem roku 2008. Původně tříčlenná, složená z novojičínských muzikantů s bohatou hudební minulostí, zkoušela v klasické sestavě - kytara, basa, bicí. Dalšímu rozšíření kapely o foukací harmoniku napomohl festival HarmonikaFest 2009 v Praze. Ještě v tomtéž roce se Klika účastnila nejen HarmFestu, ale i bluesového festivalu v Itálii.

V dalších letech Klika absolvovala nespočet koncertů v klubech, na hradech (také několikrát na Trúbě), lodích, festivalech či gastro akcích po celé České republice. Dnes se může pochlubit i hráčem na banjo, čímž se zvuk kapely znatelně obohatil.

Vedle bluesových standardů a coverů přibývá vlastní repertoár v blues a bluesrockovém stylu. Kapela si vytvořila vlastní, nikde jinde nezařaditelný ani neslyšitelný sound a styl s názvem Gastrobluesbeer, který zcela přesně a jasně vystihuje, o čem hudba a hlavně texty Kliky jsou.

Mgr. Vladan Jílek

Letní kino v Amfiteátru pod Starou věží

Tak jako se můžeme během prázdninových měsíců těšit na promenádní koncerty, tak se můžeme těšit i na promítání kina pod širým štramberským nebem. Osm pátků se budeme za příznivého počasí vídávat v Amfiteátru pod Starou věží. Připravili jsme pro vás zajímavé filmy, které určitě stojí za zhlédnutí. A začneme hned 6. července rodinnou pohádkou v režii Zdeňka Trošky – Čertoviny. Kompletní program letního kina najdete v těchto a příštích Štramberských novinkách.

Mgr. Vladan Jílek

Orientační běh představil kouzlo pohybu

V sobotu 16. června 2018 si mohl kdokoli vyzkoušet orientační běh. Místní, kteří prostředí znají, byli samozřejmě ve výhodě, ale rozhodně bylo pro mnohé zajímavé a nové porovnávat skutečnost s mapou a hledat kontroly.

Na trať se vydalo 29 účastníků. Byli mezi nimi zkušení borci z Ostravského klubu, i když vzhledem k paralelním závodům jinde se jich nezúčastnilo tolik, kolik se původně předpokládalo. Řada dětí si vyzkoušela svůj první orienťák, některé děti se odvážily vyběhnout na trať poprvé bez rodičů.

Obrovský dík patří panu Josefu Juřeníkovi z Ostravského klubu orientačního běhu, který všechny mapy nakreslil a kontroly rozmístil. Jeho jedinou motivací bylo představit tento sport dalším lidem. Je to sport bez diváků, s pohybem v přírodě, který nejen že pomáhá utvářet dobrou kondici, ale je zde potřeba zapojit i hlavu a najít co nejlepší postup mezi kontrolami. Orienťáku se mohou věnovat celé rodiny a vzájemně se podporovat.

Byly otevřeny 4 kategorie

A – nejnáročnější trať dlouhá 4,5 km - mezi muži zvítězil Lukáš Brychlec, nejrychlejší žena byla Pavlína Dorčáková
B – trať dlouhá 3 km
Kategorie žen a dívek: 1. Klára Musálková, 2. Zuzana Sumarová, 3. Klára Lavrincová.
Kategorie mužů: 1. Libor Kohut, 2. Ondřej Hatoň, 3. Jan Dorčák.
C - Rodiče s dětmi: trať dlouhá 1,5 km
1. Adam Krysa, 2. Tomáš Dorčák, 3. Stella Hatoňová, 4. Linda Hyvnarová, 5. Samuel Hyvnar
D - Děti : trať dlouhá 1,2 km
Kategorie dívek: 1. Zuzka Kohutová, 2. Adéla Bajerová
Kategorie hochů: 1. Vítek Kohut, 2. Matěj Bajer, 3. Jakub Bajer, 4. Marek Goršanov, 5. Václav Goršanov

Dětem se orienťák velmi líbil a mnozí by se tomuto sportu věnovali hlouběji.

V současné době DDM Štramberk hledá vedoucího, který by byl schopný kroužek vést.

Mgr. Radka Krysová, úsek ŽP

Kalendář akcí na červenec 2018

06.07.2018 | 19:00 hod. | Zahrada farního sboru

MISTR JAN HUS

Shromáždění s připomínkou odkazu Mistra Jana Husa, na kterém promluví Mgr. Ladislav Cvíček. Akce se koná na zahradě (za deště v modlitebně).

Pořadatel: Českobratrská církev evangelická **Kontakt:** Mgr. František Hruška 556 812 350 cce-stramberk@seznam.cz

06.07.2018 | 21:30 hod. | Amfiteátr pod Starou věží | Vstupné 60 Kč

ČERTOVINY

Letní kino - rodinná pohádka v režii Z. Trošky, ČR, 2017, české znění, 101 min., mládeži přístupný. V případě nepříznivého počasí se nepromítá.

Pořadatel: Město Štramberk **Kontakt:** Ivan Šubják 777 017 799 kino-stramberk@email.cz

08.07.2018 | 14:00 hod. | Náměstí | Vstupné 140 Kč, děti do 12 let 85 Kč

KOMENTOVANÁ PROHLÍDKA ŠTRAMBERKA

Sraz na náměstí u kašny. Předpokládaná doba prohlídky 2 hodiny *(historické centrum, vyhlídky na město, areál hradu, energetické místo,…)*

Pořadatel: Tábor U Kateřiny Štramberk, z. s. **Kontakt:** Vladimír Novobilský 604 274 669 ukateriny@novos.cz

08.07.2018 | 15:30 hod. | Národní sad | Vstupné dobrovolné

PROMENÁDNÍ KONCERT

K poslechu a dobré náladě hraje SILESIAN DIXIE BAND z Českého Těšína. V případě nepříznivého počasí se koncert ruší.

Pořadatel: Město Štramberk **Kontakt:** Mgr. Vladan Jílek 739 310 187 vladan.jilek@stramberk.cz

13.07.2018 | 21:30 hod. | Amfiteátr pod Starou věží | Vstupné 60 Kč

HASTRMAN

Letní kino - romantický thriller ČR, 2018, 100 min., české znění, nevhodný mládeži do 12 let. V případě nepříznivého počasí se nepromítá.

Pořadatel: Město Štramberk **Kontakt:** Ivan Šubják 777 017 799 kino-stramberk@email.cz

14.07.2018 | 18:00 - 22:00 | Městský pivovar | Vstup zdarma

VEČER S CIMBÁLOVOU MUZIKOU **Pořadatel doporučuje rezervaci míst**

Posezení s cimbálovou muzikou Pramínky z Kopřivnice v Kamenném šenku Městského pivovaru.

Pořadatel: Městský pivovar **Kontakt:** 556 813 710; 602 759 256 pivovar@relaxvpodhuri.cz

20.07.2018 | 21:30 hod. | Amfiteátr pod Starou věží | Vstupné 60 Kč

DVĚ NEVĚSTY A JEDNA SVATBA

Letní kino - komedie ČR, 2018, 89 min., české znění, nevhodný mládeži do 12 let. V případě nepříznivého počasí se nepromítá.

Pořadatel: Město Štramberk **Kontakt:** Ivan Šubják 777 017 799 kino-stramberk@email.cz

21.07.2018 | 18:00 - 22:00 | Městský pivovar | Vstup zdarma

VEČER S CIMBÁLOVOU MUZIKOU **Pořadatel doporučuje rezervaci míst**

Posezení s cimbálovou muzikou Buriánek z Kopřivnice v Kamenném šenku Městského pivovaru.

Pořadatel: Městský pivovar **Kontakt:** 556 813 710; 602 759 256 pivovar@relaxvpodhuri.cz

22.07.2018 | 10:00 hod. | Kostel sv. Kateřiny

SVĚCENÍ SOCH

Svěcení soch sv. Kryštofa a sv. Kateřiny a žehnání dopravních prostředků. Všechny druhy dopravních prostředků jsou vítány.

Pořadatel: Římskokatolická farnost **Kontakt:** Dominik David dominik.d@centrum.cz

22.07.2018 | 15:30 hod. | Národní sad | Vstupné dobrovolné

PROMENÁDNÍ KONCERT

K poslechu a dobré náladě hraje KLIKA NJ BLUES z Nového Jičína. V případě nepříznivého počasí se koncert ruší.

Pořadatel: Město Štramberk **Kontakt:** Mgr. Vladan Jílek 739 310 187 vladan.jilek@stramberk.cz

27.07.2018 | 21:30 hod. | Amfiteátr pod Starou věží | Vstupné 60 Kč

VŠECHNO BUDE FAJN

Letní kino - komedie ČR, 2017, 71 min., české znění, mládeži přístupný. V případě nepříznivého počasí se nepromítá.

Pořadatel: Město Štramberk **Kontakt:** Ivan Šubják 777 017 799 kino-stramberk@email.cz

Připravujeme pro vás:

Promenádní koncert	05.08.2018	Národní sad	SWING-DIXIELAND AČR OLOMOUC	kontakt: 558 840 616
Promenádní koncert	19.08.2018	Národní sad	DECHOVÝ ORCHESTR ŠTRAMBERK	kontakt: 558 840 616

Vaše kulturní a sportovní akce do Kalendáře akcí na srpen 2018 zasílejte na adresu vladan.jilek@stramberk.cz do 16. července.

Město Štramberk

vás srdečně zve na

Promenádní KONCERT

dne 8. července 2018

v 15.30 hodin

do Národního sadu

Vstupné dobrovolné.
Za nepříznivého počasí se koncert nekoná.

Silesian Dixie Band

Město Štramberk

vás srdečně zve na

Promenádní KONCERT

dne 22. července 2018

v 15.30 hodin

do Národního sadu

Vstupné dobrovolné.
Za nepříznivého počasí se koncert nekoná

Římskokatolická farnost Štramberk a město Štramberk Vás zvou na

Svěcení soch sv. Kryštofa a sv. Kateřiny a žehnání dopravních prostředků

V neděli **22. července 2018** od 10 hodin **u kostela sv. Kateřiny**

Program:

10:00 mše svatá v kostele sv. Kateřiny

11:00 žehnání dopravních prostředků

Všechny druhy dopravních prostředků jsou vítány (kola, koloběžky, motorky, auta, traktory a cokoli co jezdí). Místa na parkování bude dostatek ☺. Parkovat lze na parkovišti u kostela, u rekreačního střediska nebo na přilehlé louce.

Mši svatou bude celebrovat o. Alois Peroutka, novojičínský děkan.

Upozornění redakce, ceník inzerce

Milí přispěvatelé,

ceníme si Vašeho zájmu o otištění Vašich příspěvků ve Štramberských novinkách. Nicméně je potřeba si uvědomit, že **uzávěrka 16. dne v každém měsíci je závazná**, abychom byli schopni v rozumný termín zajistit přípravu a následnou distribuci. Proto prosíme o zaslání nejpozději ve zmíněný den, lépe ještě průběžně.

Děkujeme za pochopení a respektování

Redakce ŠN

Rozsah	Formát	Velikost	Cena
Celostránkový inzerát	A4	195 x 270 mm	3000 Kč
Půlstránkový inzerát	A5	195 x 132 mm	cena 1500 Kč
Čtvrtstránkový inzerát	A6	95 x 132 mm	cena 750 Kč
Polovina čtvrtstránkového inzerátu	A7	95 x 63 mm	cena 375 Kč

Více informací ohledně zveřejnění inzerce lze naleznout na: http://www.stramberk.cz/cs/mesto/stramberske-novinky/uzaverka-inzerce-a-kontakty.html

Výkopové a zemní práce minibagrem a bagrem

- **výkopy základů, bazénů, přípojek,**
- **terénní úpravy,**
- **demoliční práce,**
- **likvidace suti,**
- **převoz štěrku suti,**
- **pokládka dlažeb a další**

Více informací na:
tel. 605 339 993, Michal Dostál

FARNÍ SBOR ČESKOBRATRSKÉ CÍRKVE EVANGELICKÉ VE ŠTRAMBERKU

Vás srdečně zve na shromáždění s připomínkou odkazu

Mistra Jana Husa

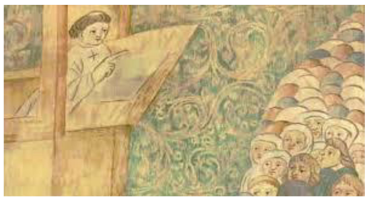

při kterém promluví

Mgr. Ladislav Cvíček

v pátek 6. července 2018 v 19.00 hodin

VYDÁVÁ MĚSTSKÝ ÚŘAD ŠTRAMBERK, Náměstí 9, 742 66 Štramberk. Vychází měsíčně v nákladu 1570 ks, číslo 6/2018. MK ČR E 10298.
Periodický tisk územního samospravného celku. Uzávěrka 16. každého měsíce. Pro Štramberáky zdarma, jinak 5 Kč.
Městský úřad si vyhrazuje právo výběru příspěvků a stylistické úpravy. Redakční rada: Aleš Durčák, Jan Pavelka, Jaroslav Baďura Grafika: Jan Pavelka, Tisk: ARUNDO Trading s.r.o.
Příspěvky, korespondence, inzerce na emailu redakce@stramberk.cz, mob. 736 503 917